

5

Anno LVIII
2016

FID

2 novembre 2016

dama Sport

Organo Ufficiale della Federazione Italiana Dama

Campionati Italiani di Dama Internazionale



Speciale Michele Borghetti Campione del Mondo



Periodico bimestrale - Poste Italiane s.p.a. - Spedizione in Abbonamento Postale. D.L. 353/2003 (convertito in Legge 27/02/2004 n° 46) art 1, comma 1, NE/UD

In caso di mancato recapito, restituire all'ufficio di UDINE CP, detentore del conto per la restituzione al mittente previo pagamento resi

IN QUESTO NUMERO



64 Caselle

- 20^ Coppa Città di Imponzo
A cura di Andrea Candoni pag.27
- 19° Memorial Adriano Locatelli
A cura di Roberta Bianchessi pag.28
- 3^ Coppa Città di Santeramo in Colle
A cura di Domenica Stasolla pag.28

100 Caselle

- Campionato Italiano Assoluto
A cura di Loris Milanese pagg. 12-14
- Il Pagellone
A cura di Roberto Di Giacomo pagg. 14-15
- Campionato 2°-3°-4° Gruppo
A cura di Marco Capaccioli pagg. 14-18

BILANCIO E STATO PATRIMONIALE FID 2015 ... pagg.4-11

**MICHELE BORGHETTI
CAMPIONE DEL MONDO** pagg.29-31

Rubriche

- Tecnica Agonistica
A cura di Marcello Gasparetti pagg. 19-24
- Cronache dal gioco vivo
A cura di Francesco Gitto pagg. 24-25
- Tecnica Problemistica
A cura di Gabriele Atzeni pag. 26
- Fuori Rubrica
A cura di Minosse Pericoli pagg. 26-27

COLOFONE

Bimestrale edito dalla
Federazione Italiana Dama.

Sede: CONI - Foro Italico, Largo Lauro de Bosis 15 Roma Lazio 00135 Italia

Tel. 0632723202/3

Fax 0632723204

E-mail Sede: segreteria@fid.it;

E-mail Redazione: damasport@fid.it

PEC - Posta Elettronica Certificata: federdama@pec.fid.it

Foto e manoscritti, anche se non pubblicati, non si restituiscono.

Stampa: Tipografia Moro Andrea s.r.l. Tolmezzo.

Direttore Responsabile: Luca Lorusso

Comitato Editoriale: Simone Ghezzi, Marcello Gasparetti, Carlo Bordini,
Andrea Candoni, Paolo Faleo.

Autorizzazione Tribunale di Roma, n. 248 del 25/09/2012.
N° iscrizione ROC 22620

CALENDARIO GARE

64 Caselle

- **V Coppa Città di Ussana (VALIDITÀ ELO RUBELE 100%) 04/12/2016** ore 8.30 Sede: C/o Agriturismo Serra Uca di Luigi Casula, Località Serra Uca - S.S. 466 - Ussana, 09020 (CA) *Regolamento:* Per la Coppa FID vale "1" stella. *Info:* Gianluca Littera, 368 3019251

- **XX Festival della Dama (VALIDITÀ ELO RUBELE 100%) Nazionali dal 07/12/2016 ore: 08:45 al 11/12/2016** Sede: ASD CD "Luigi Franzioni", Via Sant'Uguzzone 8, Milano (MI) *Info:* A.S.D. CD "Luigi Franzioni", Alessandro Pasquale Cannarozzi, 334 7112702

XVI Memorial "Luigi Franzioni" (VALIDITÀ ELO RUBELE 100%) (VALIDA PER LA COPPA ITALIA) 11/12/2016 ore 8.45 Sede: ASD CD "Luigi Franzioni", Via Sant'Uguzzone 8, Milano (MI) *Regolamento:* Attribuzione di "1" stella per la Coppa Italia *Info:* A.S.D. CD "Luigi Franzioni", Alessandro Pasquale Cannarozzi, 334 7112702

100 caselle

- **Campionato Italiano a Squadre (VALIDITÀ ELO RUBELE 100%) Nazionali dal 25/11/2016 ore: 20:00 al 27/11/2016** Sede: Dama Hotel, Via Circonvallazione 10, Fossano (CN) *Info:* Federazione Italiana Dama, Davide Pagliano, 380 5076062

COMUNICAZIONE IMPORTANTE

Si invitano i nostri Collaboratori ad inviare i loro articoli, foto o segnalazioni all'indirizzo **damasport@fid.it** in modo da consentirne l'archiviazione e la pubblicazione. **Eventuali articoli, foto e segnalazioni inviati a diversi indirizzi di posta elettronica non verranno pubblicati. In particolare chiediamo ai nostri Collaboratori che inviano i loro articoli al sito Federale di aggiungere tra i destinatari anche la Redazione di Damasport (v. l'indirizzo sopra riportato).**

Si prega altresì di inviare i propri contributi **entro 30 giorni** dalla conclusione di un torneo in modo da favorire l'archiviazione degli articoli. Si coglie l'occasione per rammentare che, al fine di evitare errori di battitura o trasposizione a causa del formato (pdf, xls etc.), i contributi vanno inviati **esclusivamente** in formato testo (Word, OpenOffice o Publisher), **allegati al messaggio di posta elettronica; invece non verranno pubblicati gli articoli inseriti come normale testo contenuto all'interno del messaggio di posta elettronica.**

Per quanto riguarda le fotografie si chiede di inviarle possibilmente in formato di risoluzione 600x400. Si chiede inoltre ai Collaboratori di firmare sempre i propri articoli; in caso contrario la Redazione li pubblicherà **senza firma.**

Ringraziamo per la collaborazione.

La Redazione

Circolare prot. n.1213 /2016—Roma, 7 ottobre 2016

Pubblicazione sul sito FID e trasmissione informativa via e-mail

Alle Società affiliate, ai Presidenti/Delegati Regionali, ai Delegati Provinciali e p.c. ai Consiglieri Federali, al Collegio dei Revisori dei Conti, al Presidente Onorario, alle Commissioni Federali, a tutti i tesserati FID

Oggetto: Determinazioni del Consiglio Federale del 1 ottobre 2016 ed altre comunicazioni

Con la presente, si rende noto che il Consiglio Federale, nella riunione svoltasi a Roma l'1 ottobre u.s., ha adottato una serie di determinazioni di seguito sintetizzate.

Attività ordinaria e statutaria

Giuseppe Ragazzi Maestro ad Honorem (del. 32/2016)

È stata ratificata la delibera d'urgenza del Presidente dell'1 agosto 2016, in cui veniva promosso il tesserato Giuseppe Ragazzi Maestro ad Honorem.

Approvato l'adeguamento del Regolamento di Giustizia (del. 33/2016)

Il Consiglio Federale ha approvato l'adeguamento del Regolamento di Giustizia, in recepimento delle indicazioni riportate nella nota della Procura Generale dello Sport del CONI del 7 gennaio 2016 prot. 00098 e nella nota CONI del 5 luglio 2016 prot. 000365. Il Regolamento di Giustizia sarà pubblicato successivamente all'approvazione definitiva da parte della Giunta Nazionale del CONI.

Indulto a Gianni Sardu (del. 34/2016)

Il Consiglio Federale, considerata l'imminenza della celebrazione della 26^a Assemblea Nazionale FID, ai sensi dell'art. 48 dello Statuto FID ha deliberato di concedere l'indulto al M° Gianni Sardu, essendo trascorsi circa tre anni di inattività dello stesso, che superano ampiamente il periodo di sanzione prevista, nonché di estinguere eventuali pene accessorie.

Approvazione assestamento Bilancio Preventivo 2016 (del. 35/2016)

È stato preso atto dei contributi erogati dal CONI per l'anno 2016, comunicati il 5 luglio 2016, ed è stata approvata la variazione del Bilancio di Previsione 2016. In allegato la Relazione del Presidente FID alla variazione del Bilancio di Esercizio (All.1).

Campionati Italiani ai Giochi Sforzeschi (del. 36/2016)

È stata affidata all'ASD CD "Luigi Franzioni" l'organizzazione dei Campionati Italiani Lampo e Semilampo di Dama Italiana, a coppie di Dama Italiana ed Internazionale e del Campionato Italiano Soluzionisti, che si svolgeranno presso la sede del circolo ASD CD "Luigi Franzioni" in Via Sant'Uguccione 8 a Milano, sabato 10 dicembre 2016, all'interno dei "Giochi Sforzeschi". In allegato il dépliant dell'intera manifestazione (All. 2).

Nuovi membri Commissione Tecnica Federale (del. 37/2016)

È stata approvata la nomina dei componenti aggiuntivi della CTF: Simone Nappi, Diego Signorini.

Ratifica Promozioni Arbitrali (del. 38/2016)

Su proposta del Presidente del Comitato Regionale FID della Puglia, il Consiglio ha ratificato la promozione ad arbitro Regionale del tesserato Michele Faleo.

Commissione Social Media FID (del. 39/2016)

È stata formalizzata la costituzione della Commissione Social Media FID, attiva ormai da diverso tempo, e così composta:

- Coordinatore Commissione Social Media FID: Riccardo Agosti
 - Referente Facebook: Michele Faleo; Referente Twitter: Luca Salvato
- A Riccardo Agosti è stata assegnata, inoltre, la funzione di Vice Capo Ufficio Stampa FID.

Formalizzazione e Sede e Data Assemblea (del. 40/2016 e del. 41/2016)

È stata individuata la sede della 26^a Assemblea Nazionale Ordinaria per il rinnovo delle cariche elettive quadriennio 2017-2020, ed approvata la circolare di convocazione della stessa, che avrà luogo a Roma, presso il "Courtyard by Marriott Rome Central Park" in prima convocazione alle ore 14.00 ed in seconda convocazione alle ore 15.00 di sabato 19 novembre 2016.

Seguirà a stretto giro la specifica circolare con la modulistica relativa alle candidature ed alla prenotazione, nonché l'elenco degli aventi diritto a voto (Sodalizi – Delegati Regionali degli Atleti – Delegati Regionali degli Istruttori) per i quali sarà necessario attendere la celebrazione di tutte le Assemblee Regionali degli Atleti e degli Istruttori, da celebrarsi entro il 10 ottobre (v. Comunicato federale prot. n. 835/2016 del 9 giugno 2016, in cui veniva

pre-convocata l'Assemblea).

Richiesta Presidente CD Triestino (del. 42/2016)

È stato deciso di assegnare un contributo pari ad € 120,00 in favore dell'ASD CD Triestino, organizzatore della 10^a Coppa Città di Trieste (gara nazionale di dama internazionale) a compensazione delle spese arbitrali, dovute dalla FID per il Direttore di Gara, che saranno sostenute direttamente dal CD Triestino.

Proposta Prof. Cavallaro (del. 43/2016)

È stato approvato il "Progetto Speciale Dama per le Scuole Terremotate", promosso dal Prof. Maurizio Cavallaro al fine di andare incontro alle necessità dei docenti e degli alunni delle zone terremotate, offrendo loro un corso di formazione ed aggiornamento per docenti, materiale per il gioco (un kit per plesso scolastico) e la presenza di Istruttori federali per l'organizzazione di eventuali tornei dimostrativi.

Affiliazione dal 3 ottobre 2016 (del. 44/2016)

Il Consiglio Federale ha, inoltre, determinato che, eccezionalmente, i sodalizi di nuova costituzione che si affilieranno a partire dal 3 ottobre 2016, avranno decurtato dall'importo dovuto per la riaffiliazione 2017, un "bonus" pari all'ammontare delle quote di tesseramento degli stessi soggetti tesserati per l'anno in corso. Resterà da pagare la quota di differenza, eventualmente deliberata dalla Circolare Tesseramento 2017, diramata dal prossimo Consiglio Direttivo.

Richiesta da parte del Grande Maestro Michele Borghetti

Il Consiglio Federale ha esaminato la proposta progettuale avente per oggetto "richiesta di contributi economici" inviata dal GM° Michele Borghetti il 27 giugno 2016 al Presidente CONI ed alla FID, ritenendo che - pur essendo la proposta pregevole - non vi siano le condizioni perché sia accolta.

Sito FID e Database

Il Consiglio Federale ha inoltre individuato, tra sei proposte pervenute, quella che più rispondeva alle indicazioni formulate dal WebMaster, relativamente alle "Analisi per la ristrutturazione del settore informatico - Il sito web federale e la gestione degli archivi (database) della FID", per il quale - secondo il programma assembleare 2012 - erano già state accantonate le risorse. Tuttavia - ritenendo con tale accantonamento e individuazione di avere dato compimento a quanto programmato - il Consiglio Federale ha ritenuto opportuno affidare la determinazione formale e finale, già finanziariamente coperta, al Direttivo eletto alla prossima imminente Assemblea, senza vincolarlo con decisioni assunte da un Direttivo uscente.

Festival Internazionale di dama Città di Latina 2017

Il Consiglio Federale ha preso atto della proposta presentata dall'ASD Dama Latina, avente ad oggetto il "Festival Internazionale di dama Città di Latina 2017" (Match Italia-Polonia, Campionati Italiani Giovanili di dama internazionale, Under26 e Over50, a tempo standard e blitz, Stage Nazionale Giovanile, Campionato Semilampo Open a coppie, 4^a Coppa Città di Latina), condividendo la stessa, previa integrazione di alcuni aspetti di carattere burocratico. Il Consiglio Federale ha, tuttavia, ritenuto opportuno affidare la determinazione formale e finale al direttivo eletto alla prossima imminente Assemblea.

Richiesta dell'ASD Dama Aosta

Il Consiglio Federale ha preso atto dell'attività internazionale che il sodalizio valdostano si appresta a disputare a Leeuwarden (Olanda) il 3 novembre p.v. e che riguarderà un gruppo di giovani Under12 dell'ASD Dama Aosta e, pur condividendo la positiva esperienza in programma, ha ritenuto opportuno affidare ogni eventuale determinazione al Direttivo eletto alla prossima imminente Assemblea.

Chiarimenti canale YouTube FID

Il Consiglio Federale chiarisce ruoli e modalità di utilizzo del Canale YouTube FID, evidenziando che non è delegabile alcuna specifica responsabilità deputata agli organi federali stabilita dallo Statuto FID e dal Codice Civile. Seguirà informativa al sig. Giorgio Nani La Terra.

Altre informazioni e notizie utili

Con nota a parte, verrà inviata e pubblicata per i Presidenti/Delegati Regionali la circolare di indizione dell'Assemblea Nazionale, che seguirà il completamento della celebrazione delle Assemblee Regionali degli Atleti e Istruttori.

Nel restare a disposizione per eventuali chiarimenti, si ringrazia per la collaborazione e si porgono i più cordiali saluti.

Il Segretario Generale
Giuseppe Secchi

Bilancio consuntivo e stato patrimoniale FID 2015

QUADRO RIEPILOGATIVO

Denominazione DSA:

FEDERAZIONE ITALIANA DAMA

ESERCIZIO

2015

5. CONTO ECONOMICO

	A	B	
	Conto Economico 2015	Conto Economico 2014	DIFF. A-B (a-b)*100
	€	€	€
			%

VALORE DELLA PRODUZIONE

Attività centrale:

Contributi CONI	€ 158.134	€ 174.499	€ -16.365	-9%
Contributi dello Stato, Regione, Enti Locali	€ 5.000	€ 5.000	€ -	0%
Quote degli associati	€ 45.102	€ 64.834	€ -19.732	-30%
Ricavi da Manifestazioni Internazionali	€ -	€ 5.017	€ -5.017	-100%
Ricavi da Manifestazioni Nazionali	€ -	€ -	€ -	0%
Ricavi da pubblicità e sponsorizzazioni	€ 360	€ -	€ 360	0%
Altri ricavi della gestione ordinaria	€ 27.379	€ 9.898	€ 17.480	177%
Valore della Produzione Attività Centrale	€ 235.974	€ 259.249	€ -23.274	-9%
<i>In % sul valore della produzione</i>	100%	100%		

Attività Struttura Territoriale:

Contributi dello Stato, Enti Locali, altri soggetti	€ -	€ -	€ -	0%
Quote degli associati:	€ -	€ -	€ -	0%
Ricavi da manifestazioni:	€ -	€ -	€ -	0%
Altri ricavi della gestione:	€ -	€ -	€ -	0%
Valore della produzione Strutt. Terr.	€ -	€ -	€ -	0%
<i>In % sul valore della produzione</i>	0%	0%		
Valore della Produzione	€ 235.974	€ 259.249	€ -23.274	-9%

COSTO DELLA PRODUZIONE

Attività sportiva

Attività sportiva centrale:

Preparazione Alto livello	€ 26.742	€ 24.297	€ 2.445	10%
Organizzazione Manifestaz. Sportive Interni.	€ 17.953	€ 22.003	€ -4.050	-18%
Organizz. Manifestazione Sportive Nazionali	€ 17.560	€ 21.154	€ -3.594	-17%
Partecipazione ad organismi internazionali	€ 779	€ 120	€ 659	549%
Formazione ricerca e documentazione	€ 2.835	€ 5.275	€ -2.440	-46%
Promozione Sportiva	€ 70.775	€ 70.660	€ 116	0%
Contributi per l'attività sportiva	€ 2.037	€ 2.295	€ -258	-11%
Gestione impianti sportivi	€ -	€ -	€ -	0%
Altri costi per l'attività sportiva	€ -	€ -	€ -	0%
Ammortamenti attività sportiva	€ -	€ 563	€ -563	-100%

7. STATO PATRIMONIALE 31.12

2015

Denominazione DSA:

FEDERAZIONE ITALIANA DAMA

	A	B	DIFF A - B
	STATO PATRIMONIALE 2015	STATO PATRIMONIALE 2014	€
			€
			%

ATTIVO

SPA.B IMMOBILIZZAZIONI

SPA.B I Immobilizzazioni immateriali				
SPA.B. I.01 Costi di impianto e ampliamento	0	0	0	0%
SPA.B. I.02 Costi ricerca scientifica, tecnologica e di sviluppo	0	0	0	0%
SPA.B. I.03 Onere dell'inganno (royalties) licenze d'uso, software	0	0	0	0%
SPA.B. I.04 Costi per omologazione cambi	0	0	0	0%
SPA.B. I.06 Immobilizzazioni immateriali in corso	0	0	0	0%
SPA.B. I.07 Migliorie su beni di terzi	0	0	0	0%
Totale Immobilizzazioni immateriali (I)	€ -	€ -	€ -	0%
SPA.B II Immobilizzazioni materiali				
SPA.B II.01 Terreni e fabbricati				
SPA.B. II.01.01 Impianti sportivi	-	-	-	0%
SPA.B. II.01.02 Fabbricati	-	-	-	0%
SPA.B II.02 Attrezzature sportive				
SPA.B. II.03 Altri beni	704	503	200	28%
SPA.B. II.04.01 Mobili e arredi	704	503	200	28%
SPA.B. II.04.02 Macchine d'ufficio	-	-	-	0%
SPA.B. II.04.03 Automezzi	-	-	-	0%
SPA.B. II.04.04 Altre immobilizzazioni materiali	-	-	-	0%
Immobilizzazioni in corso ed acconti				
SPA.B. II.05	704	503	200	28%
Totale Immobilizzazioni materiali (II)	€ 704	€ 503	€ 200	28%
SPA.B III Immobilizzazioni finanziarie				
SPA.B. III.01 Partecipazioni in società	0	0	0	0%
SPA.B. III.02 Crediti verso società partecipate	0	0	0	0%
SPA.B. III.03 Titoli	0	0	0	0%
Totale immobilizzazioni finanziarie (B)	€ -	€ -	€ 200	28%

Totale immobilizzazioni (B)

SPA.C ATTIVO CIRCOLANTE

SPA.C II Crediti				
SPA.C II.01 Crediti verso clienti				
SPA.C. II.01.01 Crediti verso clienti	1.802	704	1.098	155%
SPA.C II.05 Crediti verso COI				
SPA.C. II.05.01 Crediti verso Stato, Regioni, Enti locali	5.000	5.000	0	0%
SPA.C. II.05.02 Crediti verso Stato, Regioni, Enti locali	45	45	0	0%
SPA.C. II.05.03 Crediti verso Erario	19.790	19.790	0	0%
SPA.C. II.05.04 Crediti verso altri soggetti (Società ed associazioni sportive, arbitri e commissari, personale, tecnici, docenti)	1.847	1.847	0	0%
Totale Crediti (II)	26.637	24.835	1.802	7%
SPA.C III Attività Finanziarie che non costituiscono crediti Vs società controllate				
SPA.C. III.01	0	0	0	0%
Totale attività finanziarie non immobilizzate (III)	€ -	€ -	€ -	0%
SPA.C IV Disponibilità liquide				
SPA.C IV.01 Depositi bancari e postali				
SPA.C. IV.01.01 c/c bancari	54.870	66.789	-11.919	-22%
SPA.C. IV.01.02 c/c postali	54.870	66.789	-11.919	-22%
SPA.C IV.03 Cassa	1.398	707	691	49%
SPA.C. IV.03.01 Cassa	1.398	707	691	49%
Totale disponibilità liquide (IV)	€ 112.436	€ 134.992	€ -22.556	-17%
SPA.C V Magazzino				
SPA.C. V.01 Rimanenze finali di materie prime e semilavorati	25.500	22.053	3.447	15%
Totale magazzino (V)	€ 25.500	€ 22.053	€ 3.447	15%
Totale attivo circolante (C)	€ 108.405	€ 114.383	€ 5.978	-6%

SPA.D RATEI E RISCONTI

SPA.D.01.01.01 Ratei attivi	55	114	-59	-108%
SPA.D.01.02.01 Risconti attivi	59	114	-55	-108%
Totale ratei e risconti (D)	€ 109.164	€ 115.001	€ 5.836	-5%
TOTALE ATTIVO				
Conti d'ordine				
	0	0	0	0%

Consiglio Federale di Roma, delibera n. 24 del 30 aprile 2016

Accio per rischi ed oneri dell'attività sportiva	€	-	€	5.000	€	5.000	-100%
Δ rimanenze di materiale di consumo per attività sportiva	€	3.447	€	400	€	3.047	76%
Costi attività sportiva centrale	€	135.233	€	150.966	€	15.732	-10%
In % sul Costo della produzione			62%		62%		
Attività sportiva Struttura Territoriale:							
Costi att. sportiva della Strutt. Terr.	€	14.997	€	9.909	€	6.087	68%
In % sul Costo della produzione			6%		3%		
Costi Att. Sportiva complessivi	€	150.230	€	159.875	€	9.645	-6%
In % sul Valore della produzione			64%		62%		
In % sul Costo della produzione			62%		62%		
Funzionamento e costi generali							
Funz. e costi gen. attività centrale:							
Costi per il personale e collaborazioni	€	37.702	€	32.288	€	5.414	17%
Organi e Commissioni federali	€	35.573	€	52.430	€	16.857	-32%
Costi per la comunicazione	€	1.357	€	1.562	€	205	-13%
Costi generali	€	15.554	€	11.490	€	4.064	35%
Ammortamenti per funzionamento	€	290	€	168	€	123	73%
Accantonamento per rischi ed oneri afferenti al	€	-	€	-	€	-	0%
Δ rimanenze di materiale di consumo per funzionamento	€	-	€	-	€	-	0%
Funz. e costi gen. attività centrale:	€	90.477	€	97.938	€	7.461	-8%
In % sul Costo della produzione			38%		38%		
Funz. e costi gen. Struttura Territoriale:							
Funz. e costi gen. Struttura Territoriale	€	-	€	-	€	-	0%
In % sul Costo della produzione			0%		0%		
Funz. e costi gen. Complessivi	€	90.477	€	97.938	€	7.461	-8%
In % sul Valore della produzione			38%		38%		
In % sul Costo della produzione			38%		38%		
COSTI DELLA PRODUZIONE	€	240.707	€	257.813	€	17.106	-7%
In % sul Valore della produzione			102%		99%		
DIFF. VALORI E COSTI DELLA PROD.	€	4.732	€	1.435	€	6.168	-430%
In % sul Valore della produzione			-2%		1%		
PROVENTI E ONERI FINANZIARI	€	55	€	114	€	59	-52%
PROVENTI E ONERI STRAORDINARI	€	5.081	€	9.570	€	4.489	-47%
IMPOSTE SUL REDDITO	€	-	€	-	€	-	0%
RISULTATO D'ESERCIZIO	€	403	€	11.120	€	10.717	-96%

SPP.A. I.01.01 Fondo di dotazione	4.214	-	4.214	100%			
SPP.A. II.01.01 Riserve	-	6.907	3.907	0%			
SPP.A.III.01.01 Utili (perdite) portati a nuovo	-	11.120	11.523	2858%			
SPP.A. IV.01.01 Risultato d'esercizio	403	-	-	-			
Totale Patrimonio netto (A)	€	4.617	€	4.214	€	403	9%
SPP.B FONDO PER RISCHI ED ONERI							
SPP.B.03 Altri	25.000	25.000	-	0%			
SPP.B.03.01.01 Contributi vincolati per programmi	10.000	10.000	-	0%			
SPP.B.03.02.01 Lit. abilitraggi e risarcimenti	-	-	-	0%			
SPP.B.03.03.01 Cause legali in corso	-	-	-	0%			
Totale Fondo per rischi ed oneri (B)	€	35.000	€	35.000	€	-	0%
SPP.C TRATTAMENTO DI FINE RAPP.							
SPP.C.01.01 Debiti per trattamento fine rapporto	9.860	9.041	819	8%			
Totale Trattamento fine rapporto (C)	€	9.860	€	9.041	€	819	8%
SPP.D DEBITI							
SPP.D.03 Debiti verso Banche	-	-	-	0%			
SPP.D.03.01 Debiti verso Banche	-	-	-	0%			
SPP.D.04 Debiti verso altri finanziatori	-	-	-	0%			
SPP.D.04.01 Debiti verso I.C.S. per mutui passivi	-	-	-	0%			
SPP.D.04.02 Debiti verso altri finanziatori	-	-	-	0%			
SPP.D.05 Accounti	23.384	26.621	3.237	-14%			
SPP.D.05.01 Accounti da clienti	23.384	26.621	3.237	-14%			
SPP.D.06 Debiti verso fornitori	-	-	-	0%			
SPP.D.06.01 Debiti verso fornitori	-	-	-	0%			
SPP.D.08 Debiti verso Società partecipate	-	-	-	0%			
SPP.D.08.01 Debiti verso Società partecipate	-	-	-	0%			
SPP.D.11 Erario	11	830	819	-7443%			
SPP.D.11.01 Erario c/imposte	11	38	27	-244%			
SPP.D.11.02 Erario c/ritenute	-	792	792	0%			
SPP.D.12 Debiti verso Istituti di previdenza e di sicurezza sociale	1.026	1.026	1.026	0%			
SPP.D.12.01 Inps	-	1.026	1.026	0%			
SPP.D.12.02 Inail	-	-	-	0%			
SPP.D.13 Altri debiti	36.293	38.269	1.976	-5%			
SPP.D.13.01 Debiti verso CONI	-	-	-	0%			
SPP.D.13.02 Debiti verso Altre Federazioni	-	-	-	0%			
SPP.D.13.03 Debiti verso Stato, Regioni, Enti locali	2.943	-	2.943	100%			
SPP.D.13.04 Debiti verso Personale dipendente	-	-	-	0%			
SPP.D.13.05 Debiti verso Altri soggetti (Società ed associazioni sportive; affiliati e commissari; depositi cauzionali; etc.)	33.350	38.269	4.919	-15%			
Totale Debiti (D)	€	59.688	€	66.745	€	7.058	-12%
SPP.E RATEI E RISCONTI							
SPP.E.01.01.01 Ratei passivi	-	-	0	0%			
SPP.E.01.02.01 Risconti passivi	-	-	0	0%			
Totale Ratei e Risconti (E)	€	-	€	-	€	-	0%
TOTALE PASSIVO	€	109.164	€	115.001	€	5.836	-5%
SPP.F Conti d'ordine							
Conti d'ordine			0	0%			

SINTESI DELLA NOTA INTEGRATIVA AL BILANCIO 2015

Approvato dalla Giunta Nazionale del CONI del 6 settembre 2016 (prov. 404)

Il presente bilancio è stato predisposto in conformità agli schemi ed ai principi e criteri per la formulazione del regolamento di contabilità delle FSN e DSA emanati dal CONI e dal regolamento di amministrazione della Federazione Italiana Dama.

Il bilancio d'esercizio al 31.12.2015 è costituito dallo stato patrimoniale, dal conto economico e dalla nota integrativa.

I prospetti di bilancio (stato patrimoniale e conto economico) sono stati redatti in unità di euro; la presente nota integrativa, ove non diversamente indicato, è espressa in migliaia di euro.

Il presente bilancio non è stato assoggettato a revisione contabile.

ANALISI DELLE VOCI DELLO STATO PATRIMONIALE (sintesi)

ATTIVO

IMMOBILIZZAZIONI

Immobilizzazioni materiali

Ammontano al 31/12/2015 ed al 31/12/2014, rispettivamente a € 704 e € 503; nel seguente prospetto è evidenziata la movimentazione delle voci nel corso dell'esercizio:

Costo storico						
(€)	Saldo al 31/12/2014 (a)	Incrementi da acquisti (b)	Scaluzioni (c)	Decrementi (d)	Riclassifiche (e)	Saldo al 31/12/2015 (a+b-c-d+e)
Attrezzature sportive	21417	0	0	0	0	21417
Attrezzature scientifica	14507	0	0	0	0	14507
Mobili e arredi	975	0	0	0	0	975
Macchine d'ufficio	4131	491	0	0	0	4622
Totale	41031	491	0	0	0	41522

Ammortamenti Accumulati					
(€)	Saldo al 31/12/2014 (g)	Ammortamenti dell'esercizio (h)	Incrementi (i)	Saldo al 31/12/2015 (a+b-c-d+e)	Immobilizzazioni materiali nette al 31/12/2015
Attrezzature sportive	21417	0	0	21417	0
Attrezzature scientifica	14507	0	0	14507	0
Mobili e arredi	975	0	0	975	0
Macchine d'ufficio	3628	290	0	3918	704
Totale	40527	290	0	40818	704

ATTIVO CIRCOLANTE

Rimanenze di materiale

Giacenze o Rimanenze finali di materiale sportivo

L'inventario è stato determinato analiticamente ed evidenzia i seguenti valori:

Acquisto materiale sportivo da rivendere	8.444
Rimanenze iniziali	22.053
Merci a disposizione 2015	30.498
Merci cedute 2013 (cessioni onerose e gratuite promozionali)	7.998
Rimanenze finali 2015	22.500

Il valore è esposto al valore nominale.

Si precisa che il valore del ceduto è superiore rispetto alla voce esposto tra i ricavi per € 4.941, poiché la Federazione cede materiale damistico gratuitamente a titolo promozionale.

Crediti

Si presenta il seguente prospetto di dettaglio:

DESCRIZIONE	31/12/2015	31/12/2014	DIFFERENZE
Crediti verso clienti			0
Crediti verso Coni			0
Crediti verso Stato Reg	5000	5000	0
Crediti verso erario		45	-45
Crediti verso altri	21637	19790	1847
Totale	26636	24834	1802

PASSIVO

Patrimonio netto

Al 31.12.2015 la Federazione Italiana Dama evidenzia un saldo del patrimonio netto pari a € 4.617. Il riepilogo delle movimentazioni del patrimonio netto nel corso dell'esercizio è riportato nel seguente prospetto:

Circa l'utile ottenuto, pari a € 403 si propone l'accantonamento al fondo di dotazione.

Fondo rischi ed oneri

DESCRIZIONE	31/12/2015	31/12/2014	DIFFERENZE
Fondo per rischi e oneri	35000	35000	0

Il Fondo rischi e oneri, è stato costituito per fronteggiare i costi relativi all'assemblea generale quadriennale al fine di non appesantire il bilancio quando questa verrà celebrata e per fronteggiare potenziali aumenti e oneri futuri per l'attività sportiva.

Trattamento di fine rapporto

Nel rispetto delle disposizioni di legge è stata accantonata la quota di competenza del 2015 ammontante a € 818,51 assestando il fondo a € 9.859,84.

Debiti

La situazione debitoria della federazione Italiana Dama è così articolata:

DESCRIZIONE	31/12/2015	31/12/2014	DIFFERENZE
debiti verso banche			0
debiti verso altri finanziatori			0
acconti per anticipazioni	23384	26621	-3237
debiti verso fornitori			0
debiti verso società partecipate			0
debiti verso erario	11	830	-819
debiti previdenziali	0	1026	-1026
debiti verso altri			0
Coni			0
altre federazioni			0
altri	36293	38269	-1976
Totale	59688	66746	-7058

ANALISI DELLE VOCI DI CONTO ECONOMICO

Valore della produzione

Il totale del valore della produzione ammonta complessivamente a € 235.975 ed è così articolato:

DESCRIZIONE	31/12/2015	31/12/2014	DIFFERENZE
Attività centrale			
Contributi Coni	158134	174499	-16365
Contributi EE.LL.	5000	5000	0
Quote degli associati	45102	64834	-19732
Ricavi da manifestazioni internazionali		5017	-5017
Ricavi da manifestazioni nazionali			0
Ricavi da pubblicità e sponsorizzazioni	360		360
Altri ricavi della gestione ordinaria	27379	9898	17481
Totale	235975	259248	-23273
Attività struttura territoriale			
Valore della produzione strutt. Terr.			0
Totale	0	0	0
Totale generale	235975	259248	-23273

Circa gli scostamenti più significativi:

- I contributi Coni sono costituiti da tre voci contributive e cioè dal contributo per il funzionamento e l'attività sportiva (o contributo ordinario) pari a € 103.336 (- 12.372), dal contributo per la preparazione olimpica e alto livello pari a € 49.798 (+6.007), da contributi straordinari pari a € 5.000.
- I contributi pubblici sono riferiti al contributo deliberato dal Comune di Castiglione relativo all'organizzazione dei GSG 2015.
- Le quote degli associati, complessivamente si sono ridotte del 6%. Il numero dei sodalizi si è assestato a 91 (compresi cd amici del dama sport (che non versa la quota di affiliazione e dei cd Castiglione e Grosseto affiliati alla fine del 2014 e considerati affiliati anche per il 2015. La voce "Multe e tasse gare" rilevano esclusivamente le quote di partecipazione ai campionati italiani, mentre le quote dei GSG sono state inserite nella voce "Recuperi e rimborsi da terzi" a giustificazione della diminuzione dei valori rispetto al 2014.
- Sono presenti tre piccoli contributi a titolo di sponsorizzazione per € 360.
- Altri ricavi della gestione ordinaria, composte da: cessione del materiale damistico, rileva un sostanziale pareggio rispetto allo scorso

esercizio;

- Recuperi e rimborsi da terzi, i valori sono, nella maggior parte, legati alle quote di partecipazione ai GSG.

Costo della produzione

Costi per l'attività sportiva

Il totale dei costi dell'attività sportiva ammonta complessivamente a €. 150.230 ed è così articolato:

DESCRIZIONE	31/12/2015	31/12/2015	DIFFERENZE
Attività centrale			
Preparazione alto livello	26742	24297	2445
Organizzazione manif. Sport inter.li	17953	22003	-4050
Organizzazione manif. Sport nazionali	17560	21154	-3594
Partecipazione ad organismi inter.li	779	120	659
Formazione ricerca e documentazione	2835	5275	-2440
Promozione sportiva	70775	70660	115
Contributi per l'attività sportiva	2037	2295	-258
Gestioni impianti sportivi			0
Altri costi per l'attività sportiva			0
Ammortamenti attività sportiva	0	563	-563
Acc.to per rischi e oneri att. Sportiva	0	5000	-5000
Δ Rimanenze di materiale	-3447	-400	-3047
Totale	135233	150967	-15733
Attività sportiva struttura territoriale			
Costi attività sportiva strutt. Terr.	14997	8909	6088
Totale	14997	8909	6088
Totale Generale	150230	159876	-9645

Gli scostamenti più significativi risultano:

In aumento nella Preparazione alto livello, mentre risultano ridotte le spese per l'organizzazione delle manifestazioni sportive nazionali e internazionali.

- Preparazione alto livello

In questa sezione sono state inserite le spese relative a:

- Campionati Europei Giovanili (Estonia)
- Open Galles
- Mondiali giovanili (Olanda)
- Old England (Rep. Cecca)
- C. I. dama inglese Roma
- C. Europeo blitz (Francia)
- Mondiale Borghetti Klodio (Foggia)
- Stage preparazione C. Europei Estonia a Roma.

- Organizzazioni manifestazioni sportive internazionali

In questa sezione sono presenti:

- spese viaggi direttamente pagate dalla Fid ai Direttori di gara e arbitri dei vari campionati internazionali
- spese per premi di classifica dei vari campionati internazionali
- diarie direttamente pagate dalla Fid ai Direttori di gara e arbitri dei vari campionati internazionali
- contributi Fid organizzativi dei vari campionati gestiti e rendicontati direttamente dai comitati organizzatori dei vari campionati.
- contributi straordinari per open Bacoli e Mori.

- Organizzazioni manifestazione sportive nazionali

Anche per questa sezione valgono i medesimi criteri di ripartizione delle spese adottati per le manifestazioni internazionali.

- Partecipazione ad organismi internazionali

Relativamente a tale voce, sono inserite le voci di spesa relative all'adesione della Fid alla Federazione Mondiale e alla Federazione Inglese e la partecipazione del vice presidente Bordini all'assemblea mondiale svolta in Galles.

- Formazione ricerca e documentazione

Si è provveduto a proseguire nel percorso di organizzazione dei seguenti incontri di formazione:

Arbitri: con particolare attenzione ai nuovi e giovani quadri federali è stato necessario continuare a svolgere una serie di incontri nazionali per rendere familiare le nuove procedure.

Giochi studenteschi: sono stati organizzati dei corsi di formazione per insegnanti di dama nelle scuole, nonché incontri con i nostri referenti didattici che svolgono attività di supporto agli insegnanti all'interno delle scuole ed infine un incontro con il Medico Sportivo Federale Renato Capurro relativamente agli obblighi di certificazione medica di idoneità alla pratica sportiva damistica e

informativa antidoping.

Dirigenti e organizzatori: si sono svolti degli incontri per dirigenti in cui si è curato l'aspetto amministrativo tenuto conto delle innovazioni normative relativamente alle A.S.D..

Si è riusciti a limitare le spese in quanto i corsi sono stati tenuti all'interno di manifestazioni sportive in cui si sono trovati spazi organizzativi.

- Promozione sportiva

Al fine della promozione sportiva, in particolare in questa sezione sono accolte le spese viaggio per cig, prefinali regionali GSG, acquisto materiale damistico, stampa e spedizione dama sport, e infine le spese organizzative dei GSG 2015.

- Contributi per l'attività sportiva

Al fine della promozione sportiva, si è contribuito a premiare alcuni progetti di incentivazione della dama, presentati da responsabili territoriali.

Inoltre in questa sezione sono accolti i rimborsi spesa a copertura delle spese di registrazione degli statuti coinvolti nell'adeguamento alle nuove norme in materia di iscrizione al registro nazionale Coni. Infine, in questo capitolo sono inclusi i premi di classifica della Coppa Italia Fid di dama italiana.

- Ammortamenti

Non sono presenti quote di ammortamento delle attrezzature sportive (notebooks arbitrali), in quanto totalmente ammortizzate.

- Accantonamenti per rischi ed oneri

Non si è proceduto ad accantonamenti.

- Rimanenze di materiale

Si rinvia alle osservazioni fornite nello Stato patrimoniale attivo.

- Attività sportiva struttura territoriale

I valori evidenziano i contributi federali annuali che i responsabili territoriali utilizzano per svolgere l'attività sportiva istituzionale territoriale quali campionati regionali e provinciali. In questo esercizio si registra un aumento di 6.087 euro assestando le risorse al territorio a circa 15.000 euro.

Tra le novità, in questo anno è stato introdotto il rimborso parziale delle spese dei certificati medici a tutti i partecipanti dei campionati italiani. Sono stati previsti premi di classifica per i campionati italiani di dama italiana e inglese.

È stato erogato un contributo al sodalizio di Romano di Lombardia per l'organizzazione di un corso istruttori e per arbitri. Sono stati acquistati striscioni e materiale promozionale federale distribuiti nelle varie regioni.

Costi per il funzionamento

Il totale dei costi per il funzionamento ammonta complessivamente a €. 90.477 ed è così articolato:

DESCRIZIONE	31/12/2015	31/12/2014	DIFFERENZE
Funzionamento e costi generali attività centrale			
Costi per il personale e collaboratori	37702	32288	5414
Organi e commissioni federali	35573	52430	-16857
Costi per la comunicazione	1357	1562	-205
Costi generali	15554	11490	4064
Ammortamenti per funzionamento	290	168	122
Accantonamenti per rischi funz.mento	0	0	0
Δ Rimanenze di mat.le per funz.mento	0	0	0
Totale	90477	97938	-7461
Funzionamento e costi generali struttura territoriale			
Costi struttura territoriale	0	0	0
Totale	0	0	0
Totale generale	90477	97938	-7461

Tali costi pur evidenziando una diminuzione globale, nel particolare sono aumentati in ragione dei costi per il personale, con l'assunzione della seconda dipendente, i costi degli organi e commissioni federali si sono ridotti perché in questo esercizio non è stato accantonata una quota assembleare, ritenendo sufficienti gli attuali nella misura dei 35.000 euro.

Nel dettaglio :

- **personale e collaboratori**
- In questa sezione sono indicati

- le voci relative ai costi dei dipendenti per un totale di €. 20.474 (retribuzione ordinaria, contributi prev.li, inail e tfr)

- la voce relativa ai seguenti collaboratori:

ALESSIA DI MARTINO	€.	150,00
ROBERTA VASCONI	€.	825,00
LORUSSO DAMASPORT	€.	2.400,00
GITTO DAMASPORT	€.	120,00
FRANCESCA DE SANTIS SEGRETERIA	€.	6.538,00
TOTALE COLLABORATORI	€.	10.033,00

- la voce relativa ai rimborsi collaboratori pari a complessivi €. 4.831,00 è relativa alle spese del Segretario Generale €. 2.400,00 e per pari importo per il Vice Segretario Claudio Natale;

- la voce relativa a spese per riunioni e incontri svolti nel corso del 2015—Vice Presidente Bordini e Segretario Generale Secchi - finalizzati alla formazione del personale della segreteria, è pari a €. 2.363.

- Organi e commissioni federali

- In questa sezione sono state inserite le spese per trasferte e soggiorno per le riunioni del Consiglio Federale €. 14.249, rappresentanza Consiglio nelle manifestazioni istituzionali e per riunioni Coni e coordinamento DSA, pari a €. 6.499 e i gettoni del Consiglio ammontanti a €. 2.880.

- i compensi e rimborso spese relativi al Collegio dei Revisori pari a €. 10.820;

- i rimborsi dei componenti le varie commissioni federali ed in particolare:

Marcon Att. Scuola e GSG	€.	120,00
Ghezzani redazione dama sport	€	100,00
Renato Capurro Commissione medica	€	500,00
Gaspiretti Redattore Damasport	€.	840,00
Ciampi Designatore CTA	€.	400,00
Valentini CTA	€.	120,00
Macali CTF	€.	120,00
Borrello G.S.U.	€	60,00
Atzeni CTP	€.	120,00
Capece Ufficio stampa	€.	500,00
Spoladore Web master	€.	600,00
Calendario FID Sapenza	€.	120,00
Bertè Direttore Nazionale Fid	€.	120,00
Totale gettoni	€.	3.720,00
Rimborsi spese riunioni	€.	285,20
Totale voce Commissioni Federali	€.	4.005,20

- Costi per la comunicazione

In questa voce, sono inseriti le spese per l'abbonamento all' Eco della stampa.

- Costi generali

Complessivamente i costi generali (in particolare la cancelleria, postali e telefoniche) si sono incrementati di circa 3.000 euro.

Proventi / oneri finanziari

Sono presenti gli interessi annuali pari a €. 55.01

Proventi / oneri straordinari

I proventi ed oneri straordinari sono così composti:

Le sopravvenienze attive sono determinate dall'incasso del contributo del 5 per mille relativo all'anno 2013 per €. 4.736 e dal rimborso per risarcimento danni regione Calabria prodotti nei GSG 2014.

Imposte e tasse

La Federazione non ha prodotto utili fiscalmente rilevanti e pertanto non sono state liquidate imposte.

Altre notizie integrative

Dal prospetto finanziario appresso indicato si evince in particolare

Saldo di tesoreria

Tale situazione si è verificata per tre fondamentali ragioni:

- 1) l'attività sportiva della Federazione è concentrata nell'ultimo periodo dell'anno;
- 2) È stata incassata il 22/12/2013 la 1^a rata relativa al 2016 per €.22.464.

Flussi di tesoreria da gestione esercizi precedenti

Le motivazioni di tali valori sono consequenziali delle ragioni su espone.

SITUAZIONE CONSUNTIVA DI TESORERIA 2015		Situazione consuntiva anno 2015
Descrizione entrate / uscite		Valori €
A	SALDO INIZIALE DI TESORERIA AL 1/1/2015	€ 67.496
FLUSSI DI TESORERIA DA GESTIONE ESERCIZI PRECEDENTI:		
	+ incassi di crediti da esercizi precedenti	5.000
	- pagamenti di debiti da esercizi precedenti	38.269
B	Saldo flussi di tesoreria da esercizi precedenti	€ 33.269
FLUSSI DI TESORERIA DA GESTIONE ES. CORRENTE:		
Incassi da gestione economica		
	da contributi dal CONI	127.300
	da contributi dallo stato, regioni ed enti	-
	da quote dagli associati	44.315
	da ricavi da manifestazioni internazionali	...
	da ricavi da manifestazioni nazionali	...
	da ricavi da pubblicità e sponsorizzazione	360
	da altri ricavi della gestione ordinaria	27.379
	Totale incassi da gestione economica	€ 199.354
Entrate da dismissioni		
	di immobilizzazioni materiali	...
	di immobilizzazioni immateriali	...
	di immobilizzazioni finanziarie	...
	Totale incassi da dismissione	€ -
Entrate da gestione finanziaria		
	da anticipi contributi coni esercizio successivo	22.464
	da anticipi affiliazioni	920
	da entrate straordinarie (5% onlus+ rimborso poste)	5.092
	Totale entrate da gestione finanziaria	€ 28.476
C1	Totale flussi in entrata esercizio 2015	€ 227.830
Uscite da gestione economica		
	per attività sportiva centrale	120.061
	per attività sportiva periferica	-
	per funzionamento centrale	87.126
	per funzionamento periferico	...
	Totale pagamenti da gestione economica	€ 207.187
Uscite da investimenti		
	per immobilizzazioni materiali	-
	per immobilizzazioni immateriali	...
	per immobilizzazioni finanziarie	...
	Totale pagamenti da investimenti	€ -
Uscite da gestione finanziaria		
	per rimborso mutui	...
	per rimborso prestiti	...
	Totale uscite da gestione finanziaria	€ -
C2	Totale flussi in uscita esercizio 2015	€ 207.187
D=C1-C2	SALDO FLUSSI DA GESTIONE ESERCIZIO CORRENTE	€ 20.643
E=D+A+B+C2	SALDO FINALE DI TESORERIA AL 31/12/2015	€ 54.870

Flussi di tesoreria da gestione esercizio corrente

Il saldo attivo di €. 54.870 garantisce tranquillità finanziaria sui debiti di competenza 2015 da pagare nell'esercizio futuro pari a €. 33.350.

Circa le gestioni che hanno maggiormente contribuito alla generazione / assorbimento di risorse finanziarie all'interno della Federazione Italiana Dama:

- entrate

si evidenzia come su un totale incassi 2015 di €. 227.830, le entrate Coni sono pari al 66%, e le entrate federali sono pari al 34%

- uscite

su un totale uscite pari a €. 207.187, per attività sportiva sono pari al 58%, per funzionamento sono pari al 42%.

Dall'analisi dello stato patrimoniale, in cui si evidenziano debiti a breve (al netto degli acconti relativi ad incassi anticipati 2016) pari € 36.304 questi saranno coperti dalle disponibilità liquide di competenza (54.870 meno acconti 23.384 competenza 2016 = 31.486). La differenza di €. 4.818 è abbondantemente garantita dal patrimonio di magazzino e dal prossimo incasso del contributo 2015 da parte del Comune di Castiglione. pertanto il bilancio è in equilibrio.

Compensi e rimborsi spese agli organi di gestione

DESCRIZIONE	31/12/2015	31/12/2014	DIFFERENZE
Compensi Organi gestionali	2400	2400	0
Rimborsi spese organi collegiali	2880	3600	-720
Compensi commissioni federali			0
Rimborsi spese comm. federali	2930	3000	-70
Compensi Revisori dei conti	6972	7298	-326
Rimborsi spese revisori dei conti	3848	3106	742
Totale	19030	19404	-374

Si rinvia al commento fornito nella parte dei costi di funzionamento.

Il Segretario Generale
Giuseppe Secchi

Il presidente Federale
Renzo Tondo

RELAZIONE DEL COLLEGIO DEI REVISORI DEI CONTI AL BILANCIO D'ESERCIZIO AL 31 DICEMBRE 2015

Premessa

Il Collegio dei Revisori dei Conti della Federazione Italiana Dama, nella seduta del 29.04.2016, ritualmente convocata secondo i termini statutari, nell'espletamento del mandato affidatogli, ha provveduto ad eseguire le attività di controllo e vigilanza previste dai principi e criteri per la formulazione del regolamento di contabilità delle FSN e DSA emanati dal CONI, che trovano applicazione nei punti di seguito indicati.

1. Controllo amministrativo – gestionale

Il Collegio ha partecipato a n. 4 riunioni del Consiglio Federale, svoltesi nel rispetto delle norme statutarie che ne disciplinano il funzionamento, ha ottenuto informazioni dallo stesso Consiglio sul generale andamento della gestione e sulle operazioni di maggior rilievo effettuate dalla Federazione, potendo ragionevolmente assicurare che le decisioni adottate dal Consiglio sono conformi alla legge e allo Statuto Federale.

Il Collegio, in corso d'anno, ha valutato e vigilato sull'adeguatezza del sistema amministrativo e contabile, nonché sull'affidabilità di quest'ultimo a rappresentare correttamente i fatti di gestione ed esprimere il proprio giudizio positivo.

2. Controllo contabile

Il Collegio, sulla base della legge e dello Statuto, ha vigilato sulla regolare tenuta della contabilità e sulla rispondenza delle scritture contabili ai valori iscritti in bilancio.

Il Collegio ha esaminato il bilancio trasmesso dalla Federazione, che risulta compilato nel rispetto dei Principi e Criteri deliberati dal Consiglio Nazionale del CONI.

Il bilancio d'esercizio è composto dallo stato patrimoniale, dal conto economico e dalla nota integrativa ed accompagnato dalla relazione del Presidente Federale.

Il Collegio ha proceduto alla verifica, con riferimento ai seguenti aspetti:

- osservanza delle norme che regolano la formazione, l'impostazione del bilancio dell'esercizio e la relazione del Presidente della Federazione;
- correttezza dei risultati economici della gestione e della situazione patrimoniale di fine esercizio;
- esattezza e chiarezza dei dati contabili presentati nei prospetti di bilancio e nei relativi allegati.

Le risultanze del Bilancio si compendiano nei seguenti valori:

CONTO ECONOMICO								
descrizione	Prevent.				Conto Economico		Diff. 2015-2014	
	iniziale	Variaz.	Variaz.	Finale	2015	2014	valore	%
	2015	in aum	in dim	2015				
Attività centrale								
Contributi CONI	149.127	4.007	0	153.134	158.134	174.499	-16.365	-9%
Ricavi Propri	99.173	0	1000	98.173	77.840	84.750	-6.910	-8%
Totale attività centrale	248.300	4.007	1.000	251.307	235.974	259.249	-23.275	-9%
Attività struttura territoriale								
Contributi dallo Stato, regioni, enti locali							0	0%
Altri ricavi								
Totale attività territoriale	0	0	0	0	0	0	0	0%
Valore della Produzione	248.300	4.007	1.000	251.307	235.974	259.249	-23.275	-9%
Attività sportiva								
Centrale	136.250	4.007	563	139.694	135.233	150.966	-15.733	-10%
Struttura territoriale	12.500	0		12.500	14.997	8.909	6.088	68%
Totale attività sportiva	148.750	4.007	563	152.194	150.230	159.875	-9.645	-6%
Funzionamento								
Centrale	104.100	0	0	104.100	90.477	97.938	-7.461	-8%
Struttura territoriale	0			0	0	0	0	0%
Totale funzionamento	104.100	0	0	104.100	90.477	97.938	-7.461	-8%
Costo della Produzione	252.850	4.007	563	256.294	240.707	257.813	-17.106	-7%
Risultato operativo	-4.550	0	437	-4.987	-4.733	1.436	-6.169	-430%
Proventi oneri finanziari	250	0		250	55	114	169	0%
Proventi oneri straordinari	4300	437	0	4.737	5.081	9.570	-4.489	-47%
imposte e tasse	0			0				0%
RISULTATO D'ESERCIZIO	0	437	437	0	403	11.120	10.717	96%

descrizione	Stato patrimoniale al		differenza 2015-2014
	31.12.2015	31.12.2014	
	valore	valore	valore
immobilizzazioni immateriali	-	-	-
immobilizzazioni materiali	704	503	201
immobilizzazioni finanziarie	-	-	-
Attivo circolante	108.405	114.383	-5.978
Ratei e Risconti	55	114	-59
ATTIVO	109.164	115.001	-5.837
Patrimonio netto	4.617	4.214	403
Fondi per rischi ed oneri	35.000	35.000	-
Trattamento di fine rapporto	9.860	9.041	819
Debiti	59.688	66.746	-7.058
Ratei e Risconti	-	-	-
PASSIVO	109.164	115.001	-5.837

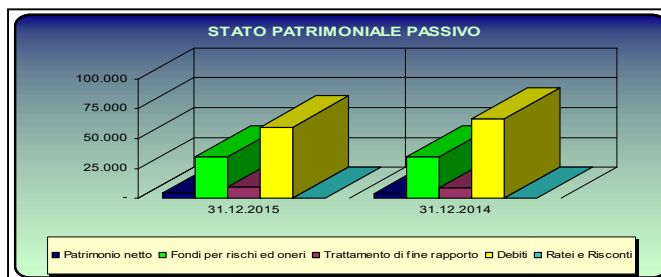
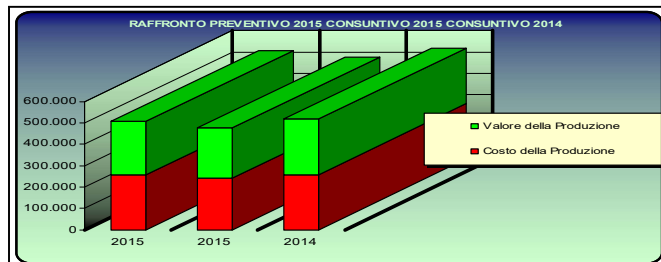

Con riguardo ai criteri di valutazione adottati per la predisposizione del bilancio, il Collegio segnala quanto segue:

- i criteri di valutazione, illustrati in nota integrativa, sono conformi a quanto previsto negli Indirizzi e Norme di Contabilità del CONI e nella relativa circolare illustrativa del 24 gennaio 2005;
- i suddetti criteri di valutazione sono stati correttamente applicati dalla Federazione;
- i criteri di valutazione sono i medesimi del bilancio relativo all'esercizio precedente ed è quindi possibile procedere alla comparazione tra i due bilanci.

Dall'analisi delle risultanze di bilancio, emerge che:

- la Federazione ha chiuso l'esercizio con un risultato positivo pari a euro 403;
- la Federazione ha chiuso l'esercizio in equilibrio finanziario, come evidenziato dalla situazione consuntiva di tesoreria, dalla quale emerge una disponibilità di cassa al 31/12/2015 di 56.268 condividendo le considerazioni esposte in nota integrativa;
- la Federazione ha chiuso l'esercizio in equilibrio patrimoniale come evidenziato in bilancio dal quale risulta un patrimonio netto positivo pari a euro 4.617;
- in termini complessivi il valore della produzione è diminuito del 9% pari ad euro (23.274) rispetto al 2014 e i costi della produzione sono diminuiti rispetto al 2014 del 7%; pari ad euro 17.106;
- i programmi e gli obiettivi fissati nel bilancio di previsione sono stati realizzati dalla Federazione.

3. Giudizio / parere

In conclusione, per quanto di competenza, il Collegio esprime parere favorevole all'approvazione del bilancio economico – patrimoniale al 31 dicembre 2015.

Data 29.04.2016

Il Collegio dei Revisori dei Conti (firmato)
Piras Giancarlo (Presidente)
Cozzoli Bernardino (Componente)
Izzo Daniele (Componente)

RELAZIONE DEL PRESIDENTE AL BILANCIO 2015

Vengono illustrati

- i criteri di utilizzo delle risorse per la realizzazione dei fini statutari (distribuzione delle risorse in termini assoluti e percentuali tra funzionamento ed oneri generali ed attività sportiva) (v. grafici).

Dai dati contabili e dalla rappresentazione grafica risulta una diminuzione dei valori dei ricavi e delle spese 2015 rispetto al 2014. Differenze che risultano essere sostanzialmente in linea con la pianificazione finanziaria e sono commisurate da una parte alle minori entrate previste (sul fronte CONI, dovute alle ridistribuzioni parametriche iniziate nel 2012 e previste fino al 2016) ed al conseguente contenimento di alcuni costi dovuti all'accresciuta efficienza gestionale ed a qualche pianificato taglio, e da un'altra parte derivano dall'affidamento "esterno" (a società affiliate) di un numero maggiore di manifestazioni nazionali.

Analizzando il **Valore della Produzione** emerge che la differenza del valore della produzione (ricavi) ammonta a -23.274 € e può essere scomposta in due macrotemi: minori contributi da parte del CONI pari a -16.365 €, altre minori entrate (pari a -6.909 €).

Per ciò che riguarda le minori entrate del CONI, tuttavia, l'importo non deve trarre in inganno. Infatti dal dettaglio del Valore della Produzione, si può notare che nel 2014 vi erano state entrate straordinarie, per la promozione sportiva pari a + 15.000 € (per un progetto giovanile-studentesco approvato dal CONI che aveva permesso di attingere a fondi straordinari, non presenti nel 2015), portando ad appena 1.365 € la effettiva differenza. Tale differenza sarebbe stata molto più ampia se non vi fossero state alcune avvedutezze gestionali: infatti il taglio previsto relativo al cosiddetto Contributo Ordinario (funzionamento ed attività sportiva), dal valore fisso (determinato nel 2012), è stato pari a -12.372 €. Ma a fronte di ciò, sulla parte variabile del contributo CONI, relativa alla preparazione Olimpica ed all'Alto Livello, è stata ottenuta una maggiore entrata pari a +6.007 €, dovuta ad un rafforzamento delle attività di formazione e partecipazione internazionale, all'organizzazione degli eventi internazionali ed ovviamente ai risultati sportivi raggiunti.

Infine, il lavoro svolto anche in seno alle Discipline Sportive Associate ed il gradito riconoscimento da parte del CONI con un contributo straordinario di 5.000 €, ha portato a contrarre i tagli annuali complessivi riducendoli ad appena -1.365 € (anziché -12.372 €).

La restante diminuzione del valore della produzione è da ascrivere sostanzialmente a partite di giro (ricavi e costi) dovute a premi di classifica per partecipazioni mondiali, girate alla FID per inoltrarle agli atleti (-5.017 € da parte della WCDF per i premi di classifica del WMSG2014 relativi ai primi due classificati, girato Campioni Azzurri), da minori entrate da tesseramento derivanti anche da alcuni incentivi introdotti per la promozione dell'attività tra le donne (tessera Rosa) e da piccoli scostamenti rispetto all'anno precedente.

La continua ricerca di nuovi ulteriori fonti di approvvigionamento economico, ha prodotto risultati positivi, come il contributo del Comune di Castiglione della Pescaia relativamente alla Finale Nazionale dei Campionati Studenteschi e Gioco-Sport pari ad € 5.000, oltre ad aver rinsaldato la liquidità Federale, ha confermato la bontà del percorso condiviso durante l'Assemblea Nazionale Ordinaria, riguardo l'attività giovanile come fulcro dell'attività di base, dell'attenzione mediatica e delle potenziali attenzioni da parte di sponsor.

In merito ai **Proventi e Oneri straordinari**, va segnalato il consolidamento del risultato derivante dai proventi del 5x1000, grazie alla continua sensibilizzazione dei tesserati e degli appassionati anche attraverso all'introduzione dell'invito a donare il 5x1000 su tutte le tessere FID. Tale valore nel 2015 è risultato essere + 5.092 €. Nel passato esercizio tali proventi straordinari era formati da 4.570 e relativi al 5x100 e da 5.000 € incamerati per il contributo straordinario del MIUR erogato nel 2014 per i Giochi Studenteschi 2013.

Con riferimento ai **Costi della Produzione**, invece, la differenza dei costi ammonta a -17.106 € ed è riconducibile a minori uscite relative al succitato affidamento "esterno" delle manifestazioni ed al buon esito del controllo di gestione e della pianificazione che ha permesso di affidare in anticipo ed a migliori condizioni del passato alcuni Campionati Italiani.

L'attività sportiva rileva una diminuzione di 9.645 €, mentre l'attività funzionale rileva una diminuzione di 7.461 €, che ha riguardato in particolare il non accantonamento di quote rischi e assemblee, in quanto appaiono sufficienti quelli già stanziati pari a 35.000 €.

Circa l'attività sportiva, essa è stata sostanzialmente garantita grazie alla continua ricerca di efficienza ed economicità gestionale, ed ai sacrifici di tutti i damisti e dei dirigenti in particolare, che ha permesso di far fronte ai tagli contributivi del CONI, che nel 2015 si sono ulteriormente ridotti di 16.365 €.

La ricerca di tutte le possibili fonti di sostegno all'attività prosegue anche attraverso la presentazione dei progetti europei (Erasmus Plus / Horizon2020, ecc.) e nella sperimentazione di percorsi innovativi come l'impegnativa partecipazione alla ricerca sui giochi su scacchiera e damiera, che ha visto impegnata anche la FID assieme alla S.S. Alfiere Bianco e che attraverso la collaborazione con l'Università di Torino e l'Università di Liverpool si propone di dimostrare la migliore capacità ricettiva degli scolari che praticano regolarmente dama e scacchi a scuola. Tale ricerca biennale, oltre ad aver implementato le dotazioni documentali e conoscitive, permetterà di introitare nel 2016 un contributo per fondi europei pari a 2.000 €, che saranno girati integralmente, come previsto, agli istruttori ed agli operatori federali che hanno permesso la realizzazione del progetto.

La gestione del 2015, come quella del 2014 è stata influenzata dall'indirizzo di riduzione dei contributi Coni che hanno determinato, di fatto, un bilancio a pareggio.

Nel corso del 2015, il Coni - anche a seguito di una proposta avanzata dal rappresentante FID in coordinamento delle DSA e approvata - ha rideterminato nuovi criteri di contribuzione a valore dal 2016, che riequilibrano alcuni aspetti contributivi e dovrebbero determinare una più agevole gestione - al fine di mantenere pressoché invariati i livelli di servizio raggiunti ed incrementare le attività nazionali, internazionali, di formazione e di attenzione agli atleti ed agli operatori federali, e di tenere alto il prestigio della Federazione e dello Sport italiano agli impegni Mondiali organizzati in Italia o che vedranno gli Atleti Azzurri impegnati all'estero, nella seconda metà di quest'anno.

La Federazione ha sempre garantito stabilmente i contributi ai rappresentanti territoriali (12.681 €), incrementandoli in questo esercizio attraverso la fornitura di una serie di dotazioni, condivise con i rappresentanti territoriali (Kit promo-regioni), tra cui gli striscioni promozionali "Dama: Lo Sport della Mente!" da esporre durante le manifestazioni, e materiale propagandistico (libretti, brochure, Comics) e istituzionale (biglietti da visita personalizzati, raccolta stampa, tagliandetti di varia dimensione e cartelline portadocumenti griffati) distribuito a tutti i rappresentanti regionali (2.316 €). Tali dotazioni, unitamente all'istituzione e distribuzione delle divise arbitrali, nonché alla realizzazione e consegna dei distintivi di "Campione Italiano 2015", hanno permesso alla FID di proseguire nel percorso di consolidamento e potenziamento dell'immagine federale a vari livelli.

Sono state garantite tutte le manifestazioni istituzionali, quali campionati e partecipazioni internazionali degli atleti che, anche nel 2015, hanno portato brillanti risultati quali l'organizzazione in Italia del Match Mondiale e la conquista del Titolo Mondiale Assoluto di dama; la vittoria del Challenge Mondiale disputato a Knighton in Galles, l'organizzazione e la vittoria del 1° Italian Open e degli Open svoltisi a Praga e in Galles e numerose altre partecipazioni già indicate nel Documento FID 2015 e nella Scheda Tecnica-Conoscitiva inviata al CONI unitamente al Progetto GIDA.

Tra i fatti più rilevanti della Federazione in questo esercizio sono:

- Per l'attività di Alto Livello e internazionale, i valori sono leggermente aumentati di circa € 2.500 complessivamente;
- Per la promozione sportiva: si è stabilizzato l'acquisto di materiale damistico ed è in fase di studio un programma per smobilizzare materiale attraverso sconti e omaggi;
- Per i costi del personale e collaboratori, ci sono stati decisi aumenti (come analizzato nella nota integrativa) in ragione dell'inserimento della nuova dipendente resasi necessaria per far fronte all'assenza per maternità della prima dipendente ed alle altre intervenute riduzioni orarie previste per legge. Il costo del Segretario Generale, rimasto invariato, è stato ripartito tra lo stesso Segretario e il vice.

- Sono stati ridotti i costi relativi alle trasferte e soggiorno del Consiglio e delle Commissioni Federali (- 3.394 €) effettuando 3 riunioni su 4 a Roma, raggiungendo livelli di eccellenza della pianificazione e adottando innovative soluzioni di ricerca logistica e di abbattimento dei costi di trasporto. A tal proposito va sottolineata la disponibilità del Presidente e dei Revisori dei Conti a concentrare quanto più possibile la loro attività statutaria in concomitanza con le riunioni del Consiglio Federale, limando ulteriormente i costi relativi al Collegio Sindacale.

- Per i costi degli organi e commissioni federali, dopo le rinunce da parte del Consiglio Federale degli anni 2012 e 2013, tale privazione viene ridotta al 50% per l'esercizio passato, a titolo di parziale rimborso forfettario per spese sostenute (come telefono, cancelleria, microspostamenti, ecc.) per le funzioni di Consigliere Federale;

- sono stati introdotti contributi speciali ai sodalizi maggiormente impegnati nella formazione delle nuove leve federali ("Progetto Forma Giovani") ed è stato possibile accogliere positivamente tutte le richieste a tal fine ricevute, così come risultano essere state accolte favorevolmente tutte le richieste di supporto riguardanti l'organizzazione di manifestazioni internazionali in Italia;

- è stato introdotto un rimborso spese straordinario per contribuire ai costi sostenuti dagli atleti per adempire alla certificazione medico-sanitaria prevista, mettendo inoltre loro a disposizione uno specialista in materia (medico federale).

---000---

Raffronto dei valori dei ricavi e dei costi 2015 con i valori del bilancio consuntivo dell'esercizio 2014 (v. grafici).

Circa l'utilizzo dei contributi ordinari CONI per attività sportiva e per il funzionamento, essi sono utilizzati ai fini dell'attività sportiva e di funzionamento della struttura centrale.

Mentre per l'utilizzo dei contributi del CONI con specifici vincoli di destinazione si rimanda alle relazioni specifiche dei progetti: GIDA

e dell'Alto Livello.

Non sono stati accessi mutui o prestiti pluriennali.

Aver accresciuto il livello sportivo federale ed il livello di servizio della Federazione, aver introdotto forme incentivanti ed aver potenziato l'entourage operativo, aver raggiunto risultati sportivi eccellenti ed aver rafforzato il ruolo della FID a livello internazionale, è da considerare un grandissimo risultato che denota la continua crescita della strutturazione federale, l'efficacia della programmazione messa in campo a seguito e nonostante i tagli subiti.

Altrettanto significativa è stata la continua attenzione ricevuta dagli organi del CONI a tutti i livelli (Presidente, Segretario Generale e tutti gli Uffici preposti), che oltre al valore aggiunto delle conoscenze specifiche, in un ambiente in continua evoluzione e fermento come quello sportivo, ha permesso di sviluppare know-how e sinergie, che oltre al valore economico conseguente (come nel caso delle linee guida e di indirizzo approvate dal Ministero della Salute il 16 giugno 2015, con la parzializzazione dei tesserati soggetti alla certificazione medica agonistica) hanno generato un patrimonio non quantificabile che certamente darà ulteriori risultati sia sportivi che finanziari a medio termine.

Infine, ma solo in ordine di citazione, va rimarcato il grande impegno da parte di tutti gli operatori, dirigenti, arbitri, istruttori, giocatori, rappresentanti territoriali e commissioni, che con grande spirito di servizio hanno accolto ogni ulteriore sfida federale, con spirito di appartenenza e passione e con cui va condiviso l'intero merito del risultato raggiunto.

Tolmezzo, 30.04.2016

Il Presidente della Federazione Italiana Dama
Renzo Tondo

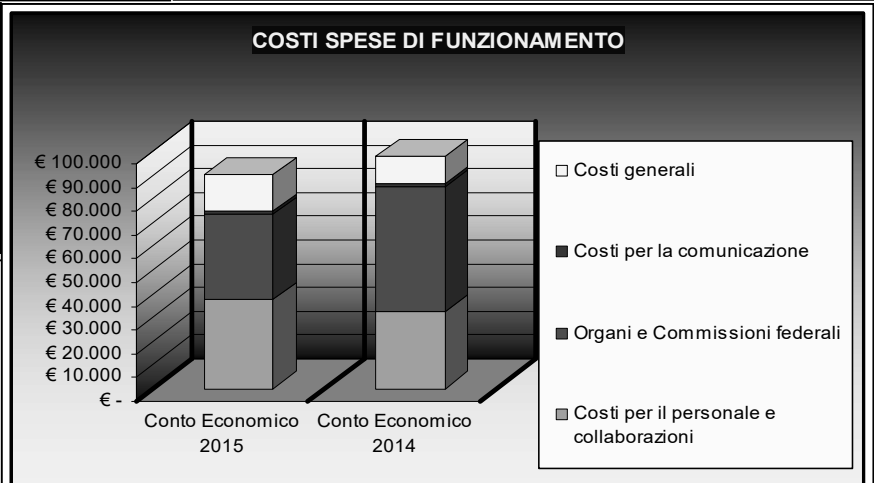
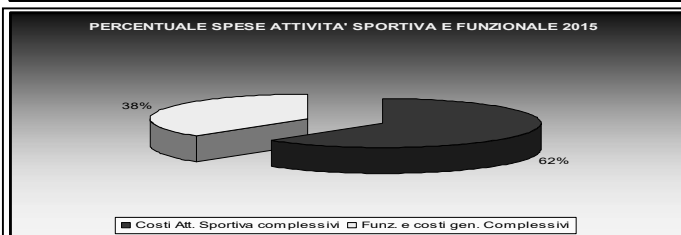
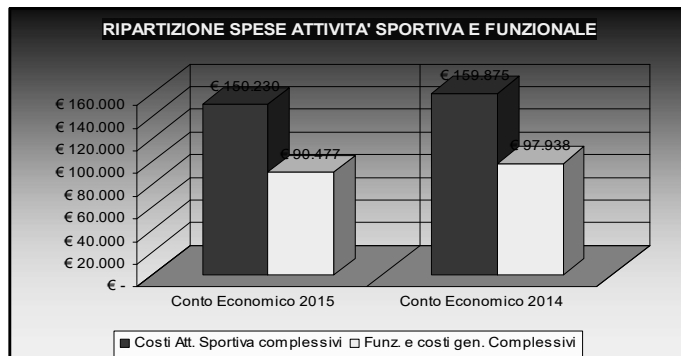

Campionato Italiano Assoluto Dama Internazionale

- a cura di Loris Milanese -

Anno 2016, signori cambia tutto. Il Campionato Italiano Assoluto di Dama Internazionale n.º52 passerà alla storia per una serie di novità che hanno contribuito a renderlo tra più interessanti e più combattuti del secolo. Intanto il cambio di sistema di gioco epocale con l'abbandono delle "2h 50 mosse" e l'adozione del sistema internazionale "1h20 +1" più spettacolare e in grado di garantire il termine delle partite in orari accettabili anche per chi organizza. Un altro cambiamento importante è stato il periodo dell'anno con l'abbandono della tradizionale settimana di Halloween a favore di una settimana estiva a cavallo tra agosto e settembre, che ha attirato la partecipazione dei migliori dieci giocatori del ranking nazionale (record assoluto). Si diceva della partecipazione iperqualificata che rendeva sin dalla vigilia difficilmente pronosticabile il vincitore e che destava grande interesse anche a livello internazionale. Chi avrebbe vinto tra il pluricampione di tutti i tempi Michele Borghetti, reduce da impegni a dama italiana e dama inglese; il sottoscritto, detentore di tre titoli e due vittorie in gare di prestigio nel 2015; il campione in carica, Grande Maestro e grande giocatore Daniele Macali; il vicecampione in carica Roberto Di Giacomo; il Grande Maestro e commissario della nazionale, Daniele Berté, sempre competitivo in campionato; il Grande Maestro di fresca nomina e super stiloso Moreno Manzana; il campione 2014 e allenatore della nazionale giovanile, Roberto Tovagliaro; il campione 2009 e curatore del Damasport, di rientro dalla Russia, Luca Lorusso; fino ad arrivare alle mine vaganti, Walter Moscato, sempre imprevedibile ed annunciato in forma; e Alessio Scaggiante, l'unico esordiente, nonché più giovane e più basso di Elo, ma già in grado di dimostrare a tutti l'enorme potenziale.

Cronaca

1° Turno

Pronti, via!, sono subito fuochi d'artificio con le vittorie di Scaggiante su un Moscato troppo aggressivo ed audace e di Lorusso che punisce con un bel forcing



La foto di gruppo dell'Assoluto



Daniele Macali e Luca Lorusso



Moreno Manzana e Michele Borghetti

una disattenzione di Manzana. Finiscono poco dopo anche i tradizionali derby, per nulla amichevoli, con le vittorie di Macali che

ribalta una posizione di svantaggio con Di Giacomo e di Berté che punisce un prefinale azzardato di Tovagliaro. Nel match tra i 2

"quota 5.000" arriva l'unico pareggio e mi tocca sudarlo molto con Michele in grado di prendere vantaggio nel centro partita, alla fine mi salvano una finezza e un po' di fortuna.

2° Turno

Secondo turno molto combattuto con meno vittorie, ma partite di buon livello. Due vittorie: di Moscato su un Manzana un po' distratto e di Tovagliaro che fulmina Borghetti in un prefinale di tutta tranquillità, in cui il campionissimo commette una svista che lo riporta sulla terra (se succede anche a lui...). Pari gli altri incontri con Scaggiante che rintuzza le minacce del grande accerchiatore Macali per poi prendere vantaggio in un prefinale promettente e rassegnarsi quindi nel finale; pari anche il big match tra i grandi rivali del 2009, Lorusso e Berté, con forti tensioni centrali ed un finale più tranquillo; la mia partita con Di Giacomo un'altalena dalla quale Roberto esce brillantemente con un punto e a me rimane qualche rammarico per un pre-finale vincente in cui non trovo la condotta giusta.

3° Turno

Al terzo turno la partita in webcam tra me e Scaggiante accende il Campionato e gli fa prendere anche una direzione inattesa... Alessio attacca dall'apertura in Roozemborg con grande coraggio e un po' di incoscienza, io mi difendo con i denti e con tatticismi di ogni tipo, nel momento cruciale della partita quando si sarebbe trattato di cogliere i frutti e guadagnare un pezzo cado in un tranello di Alessio che ha il grande merito di non mollare anche in condizioni di tempo critiche e poi di non accontentarsi andando a vincere un finale lunghissimo e per nulla banale. Per il trevigiano è la vittoria che lo lancia in testa, per me è davvero una mazzata, soprattutto a livello psicologico. Nel frattempo Borghetti risorge e vince con Di Giacomo con un contro-attacco micidiale, mentre terminano pari senza grossi susulti le sfide tra Lorusso e Tovagliaro, Berté e Moscato, Macali e Manzana.

4° Turno

Di nuovo in web-cam e di nuovo protagonista Scaggiante nella

sfida con Borghetti che sembrerebbe l'ultima spiaggia per il livornese per tornare in corsa per il titolo. Ancora una Roozemborg e questa volta prevale Michele che prima opta per una liquidazione di pari molto spettacolare e poi dopo una partita tiratissima riesce a sorprendere Alessio con un tiretto neanche troppo difficile. Sugli altri tavoli c'è grande voglia di vincere per agganciare il treno dei battistrada, ma a volte la foga mista a stanchezza fa brutti scherzi, ne sa qualcosa Di Giacomo che regala ben due punti a Tovagliaro con due gaffes ravvicinate e Lorusso che a furia di forzare finisce per perdere con Moscato. La sfida tra i due GM meno battuti degli ultimi anni (Berté e Macali) sbocca in una pari prevedibile, ma non soporifera, mentre a me sfugge ancora la vittoria con Manzana, che prima commette degli errori posizionali e poi si tira fuori dagli impacci con una bella finezza.

5° Turno

Al giro di boa il folto gruppo di testa si sfolta con le vittorie di Borghetti, lanciatissimo, su Manzana in una partita giocata a viso aperto all'insegna dei tiri e controtiri, di Tovagliaro, di forza contro Moscato, e di Scaggiante che si riprende subito con grande carattere domando con grande caparbietà un Di Giacomo per nulla arrendevole. Tra i "super-strategici" Macali e Lorusso è un pareggio divertente che fuoriesce da una partita molto originale, mentre Berté mi mette veramente alle corde con un attacco prolungato che riesco ad arginare con molta fatica ottenendo un pareggio risicato.

6° Turno

Il campionato entra nel vivo con un altro turno ricco di emozioni in cui è di nuovo protagonista il piccolo Scaggiante, che sorprende il suo "trainer nazionale" con un forcing delizioso (forse la giocata più bella del campionato) di nuovo in Roozemborg e va in fuga. Nel frattempo Borghetti le tenta davvero tutte ma non riesce ad andare oltre il pari con Berté nella sfida che mette a confronto i due giocatori più titolati del lotto dei partecipanti. Si rifà sotto Macali con un attacco molto preciso ad un Moscato un po' arrendevole (punteggio pieno nei derby laziali per il campione in carica). Tra me e Lorusso una Keller teorica che sfocia in un centro-partita interessante movimentato da un tiretto che permette a Luca di andare un



Roberto Di Giacomo e Alessio Scaggiante



Roberto Tovagliaro e Walter Moscato



Loris Milanese e Daniele Berté

pezzo avanti, la mia strenua difesa porta ad un pareggio miracoloso con il triestino diviso tra il rammarico per l'occasione persa e la consapevolezza che la via per la vittoria di forza era davvero nascosta. Scatto di orgoglio di Di Giacomo che inizia la sua rimonta

superando in una partita divertente il suo amico-rivale di grandi battaglie, Moreno Manzana.

7° Turno

Turno interlocutorio in cui l'impegno di tutti in avvicinamento al traguardo finale porta a parti-

te di grande equilibrio. Finiscono tutte pari le sfide che valgono per il titolo, da Macali-Tovagliaro a Borghetti-Lorusso, passando per Scaggiante-Manzana. Notevole l'impegno di tutti a cercare di vincere piuttosto che a evitare i rischi ed è questa la nota più positiva di un campionato bellissimo. Pareggio vivace anche tra Di Giacomo in crescita e l'imbattibile Berté. Per me turno al miele grazie ad una vittoria sofferta contro un Moscato molto combattivo, ma un po' deconcentrato, che interrompe una serie interminabile di partite non vinte in campionato.

8° Turno

Normalmente il turno più duro per la stanchezza accumulata e per la delicatezza della situazione. Così è infatti ed è di nuovo un turno costellato di pareggi combattuti, unica vittoria con Ghestem e blocco spettacolare di Borghetti, scatenato, che ha la meglio su Moscato, demoralizzato e un po' in bambola. Molto avvincenti le partite tra Scaggiante agguerritissimo e Berté insuperabile nella sfida tra il più Junior e il più Senior dell'Assoluto così come la mia con Macali, in web-cam, nella quale le strategie di attacco da parte mia e di accerchiamento da parte di Daniele danno vita ad un match molto bello che si conclude con un pareggio un po' sudato per il campione uscente.

9° Turno

Il turno inizia con Scaggiante e Borghetti in testa, e a pari punti, e Macali un punto dietro. Per i primi due il titolo è appeso ad una vittoria per distacco o ad una vittoria per quoziente con scenari complicati (fondamentale in questo senso il risultato della partita tra me e Tovagliaro in cui il livornese si trova a tifare per me e il trevigiano per Tovagliaro). Macali, giocando con Borghetti, ha un'ultima chance di difendere il proprio titolo, ma deve sperare in una vittoria con Michele cui non corrisponda una vittoria di Scaggiante. Finiscono prima di tutti Di Giacomo e Moscato, con vittoria del pontino e Berté-Manzana, con un bel pareggio che sancisce un'altra volta l'imbattibilità del GM savonese. A questo punto i riflettori sono puntati sulle partite di Borghetti con Macali con Michele all'attacco e di Scaggiante con Lorusso con Alessio sempre in Roozemborg, ma messo in forte difficoltà da una difesa molto precisa di Luca. C'è poi la mia partita con Tovagliaro che, come

detto, sarebbe decisivo in caso di arrivo al quoziente e nella quale una condotta remissiva di Roberto mi permette di attaccare e prendere vantaggio. Borghetti chiude con un pareggio il suo campionato che ha la conseguenza di assegnare al campione uscente Macali il gradino più basso del podio, un risultato comunque più che positivo impreziosito dal continuamento di una lunga striscia di imbattibilità. Tutto sembra comunque volgere a favore di Michele quando Alessio è costretto a sacrificare un pezzo per continuare la lotta. La montagna da scalare per il giovanissimo trevigiano sembra altissima anche perché in questo momento neanche il quoziente lo aiuterebbe. Tuttavia gli dei della dama hanno deciso di premiare il suo coraggio forse compensando la sfortuna con la quale chiuso nel 2015 al secondo posto per quoziente un bellissimo Assoluto di dama italiana condotto per più di 10 turni. Succede infatti che in

chiara posizione vincente, 4 contro 2, muovo la dama con leggerezza non avvedendomi di un giochetto che di fatto crea una situazione di stallo o patta perpetua e mi devo accontentare di un beffardo pareggio, nel frattempo Alessio con la grinta e il sangue freddo che lo contraddistinguono riesce a condurre il prefinale in modo magistrale riuscendo a sterilizzare il vantaggio di Lorusso e ad ottenere un sudatissimo pareggio. Dopo sei giorni e più di 40 ore di gioco si arriva dunque all'epilogo di questo bellissimo campionato con un sorprendente ex-aequo tra i due protagonisti assoluti: Michele Borghetti, il campione di ogni tempo, al suo quinto titolo a dama internazionale, autore di una caparbia rimonta e in grado di esprimere il gioco più convincente ed efficace e Alessio Scaggiante, l'astro nascente e il futuro campionissimo, che riesce nell'impresa di vincere l'assoluto all'esordio, con l'elo di

ingresso più basso e da più giovane!

Conclusioni e commenti

Considerando anche l'ultimo assoluto di Dama Italiana e il recente torneo dei campioni a Livorno sembra prevedibile che questo sia solo l'inizio di un nuovo grande dualismo tra due grandissimi campioni che come Coppi e Bartali appassioneranno le sfide dei prossimi anni sulle damiere a 64 e a 100 caselle. Ottimo terzo posto per Macali a cui è mancato davvero poco per entrare nella lotta finale per il titolo e che continua a confermarsi ad altissimi livelli. Molto bene Berté, solido e preciso, per una volta fuori dal podio, ma autore di un ottimo campionato. Così così Tovagliaro, forse distratto dai suoi tanti allievi, gioca un campionato di vertice capitalizzando al massimo gli errori degli altri, ma si dimostra non all'altezza quando deve fare

lui la partita. Bene Lorusso che ha giocato ad handicap per via di una fastidiosa infezione che ha condizionato il suo stato di forma e che ha giocato partite di ottima qualità, a volte mancando nello spunto finale. Per quanto mi riguarda settimana altalenante con luci ed ombre, troppi e ricorrenti errori di concentrazione vanificano partite impostate bene e posizioni di chiaro vantaggio, mi consola la conferma del titolo nel campionato blitz che sta diventando la mia specialità. Benino Di Giacomo, partito lentamente riesce poi a carburare e a risalire con orgoglio e talento. Non il miglior campionato per Manzana, ma il punteggio è un po' bugiardo se si valuta la qualità del gioco espresso anche con i più forti. Per Moscato un discorso a sè, buon campionato fino a metà poi una serie di sconfitte lo demoralizza e gli impedisce di giocare ai suoi livelli.



Il Pagellone a cura di Roberto Di Giacomo



MICHELE BORGHETTI: 9,5 Ritorna ai Campionati Italiani di Dama Internazionale dopo aver vinto (e rivinto) tutto quello che c'era da vincere nel sistema inglese ed italiano, e lo fa in grande stile. Solo un piccolo abbaglio, con Roberto Tovagliaro, rischia di compromettere la conquista del titolo. Ma come un'araba fenice risorge dalle ceneri, e dopo aver mostrato il suo lato più umano, Michele diventa una macchina da guerra: macinando punti arriva a conquistare la vetta più alta del podio. Si conferma un giocatore versatile, dotato di un'analisi mostruosa e di un grande bagaglio teorico e vince con merito assieme ad Alessio Scaggiante in un girone infernale. Prorompente, Fenice, Recordman.



DANIELE MACALI: 8,5 Da campione uscente è sempre difficile difendere il titolo, specialmente quando ti ritrovi un gruppo di questo livello. Nonostante questo Daniele, pur non vincendo, dimostra tutta la solidità e la costanza di chi si è forgiato negli anni e rimane ancora una volta imbattuto. È senza dubbio il giocatore più completo del gruppo, quello che sa cosa fare e quando farlo in qualunque partita. Manca un pizzico di fortuna in più, ma la prestazione è senza dubbio ottima. Solido, Preciso, Costante.



ALESSIO SCAGGIANTE: 9,5 Esordio spumeggiante per il giovanissimo Alessio, che reduce da prestazioni brillanti in ambito internazionale, dimostra con forza tutta l'esperienza maturata all'estero. Perde lo scontro diretto con Michele, ma non si abbatte e gioca come un leone fino all'ultimo turno, quando con le unghie e con i denti rimette in piedi una partita che sembrava senza speranze, ottenendo il fatidico punto della vittoria. Dotato di un'analisi profonda e veloce, gioca qualsiasi tipo di partita senza paura e si conferma la grande speranza del damismo italiano. Enfant-prodige, Predestinato, Immenso.



DANIELE BERTE': 8 In un campionato così puoi perdere con chiunque, ma non se ti chiami Daniele Berté. La forza dell'esperienza, la grinta del leone, la giusta spregiudicatezza quando serve.

Gioca sempre per vincere, e alla fine, anche se ne vince solo una, rimane imbattuto ed ottiene un buon quarto posto. Nulla da aggiungere per chi ha fatto e continua a fare la storia della dama internazionale in Italia. I giovani incalzano, ma lui è sempre lì, nei piani più alti, e batterlo in un campionato rimane sempre un'impresa in cui pochissimi riescono. Analizzatore, Sempreverde, Immortale.



ROBERTO TOVAGLIARO: 7 Forse la sconfitta nella prima partita pregiudica tutto il campionato, o forse lo carica ancora di più: questo non potremo mai saperlo. Sappiamo però che alla fine Roberto pareggia solo quattro partite e ne vince tre, dimostrando di giocare sempre per i due punti, contro chiunque. Non mancano colpi di scena nelle sue partite ed alla fine chiude a metà classifica, con qualche rammarico, ma senza che la sua performance ne risulti oscurata. Temerario, Finalista, Coach.



LUCA LORUSSO: 7- Torna dopo tanto tempo a giocare nelle prime cinque damiere d'Italia, non per demerito ma per motivi di lavoro. Sale in cattedra in più occasioni e dimostra, anche se non ce n'era bisogno, di essere ancora lì, a pieno titolo, nella top ten. Le sue Roozemborg sono ancora micidiali, da far commuovere i più nostalgici, d'ispirazione per i più piccoli. Non riesce tuttavia a concretizzare in più occasioni, complice la sfortuna ed anche i suoi avversari che non mollano neanche col pezzo in meno. Il gioco mostrato, però, è di alto livello e merita a pieno gli applausi di tutti. Russo, Sfortunato, Amarcord.



LORIS MILANESE: 6 Vince con l'ultimo, perde col primo, pari le altre. Lui stesso si aspettava qualcosa di più da questo campionato, ma si sa, le pedine sono rotonde, e se per una volta non è al top non gliene si può fare un colpa. Gioca partite sempre molto interessanti, ma qualche passaggio a vuoto nell'analisi non gli consente di ottenere il massimo dalle posizioni raggiunte. Nove punti alla fine non sono poi così male, ma siamo convinti che possa dare di più e che il prossimo anno lotterà nuovamente per raggiungere la cima della classifica. Attaccante, Tattico, Fantasiista.



ROBERTO DI GIACOMO: 4,5 Un inizio disastroso e un recupero nella seconda parte del torneo che gli consente di evitare la maglia nera. Perde due partite per colpa di aperture deboli, altre due le regala dopo aver giocato bene, a tratti meglio. Poi esce fuori l'orgoglio, l'analisi inizia a supportarlo, e non sbaglia più. Lui stesso si aspettava molto di più dopo il secondo posto dello scorso anno, ma non aveva fatto i conti con i suoi avversari, agguerriti più che mai e pronti a castigarlo al primo errore. Per l'anno prossimo promette una migliore preparazione, ma nel frattempo non ci si può esimere dal dargli un'insufficienza, che sia di incoraggiamento per migliorarsi e raggiungere nuovamente i livelli di qualche anno fa. Sottotono, Tenace, Lottatore.

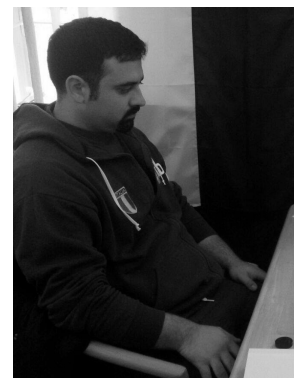

MORENO MANZANA: 5 Evita l'ultimo posto grazie al quoziente, ma se non fosse stato per qualche svista, la sua posizione sarebbe stata decisamente migliore. Mostra un bel gioco, come sempre, ma prende qualche abbaglio nei momenti chiave della partita. Pecca forse un po' troppo nella lucidità d'analisi, e magari qualche punto regalato non lo fa stare nelle migliori condizioni psicologiche durante la competizione. C'è da dire che, al contrario di quanto possa lasciar intendere la classifica, non teme nessuno, anzi affronta tutti a viso aperto, ed infatti riesce a pareggiare con quattro dei primi cinque classificati, esaltandosi quando la partita sulla carta è più tosta. Orgoglioso, Impavido, Arrembante.



WALTER MOSCATO: 5- La pari non può bastare, è proprio il caso di dirlo. E non è un caso che su nove partite ne abbia pareggiata una sola. Una prima parte buona, una seconda parte da dimenticare, con cinque sconfitte di fila. Tuttavia non accusa il colpo, e fino all'ultimo gioca spavaldo, senza la paura di perdere l'ennesimo incontro, con la voglia di dimostrare a tutti che può far male. Purtroppo la buona analisi non è supportata da un grande studio della teoria, specialmente nelle aperture, e quindi riesce a raccogliere poco alla fine. Anche se non gli si può dare la sufficienza, non si può neanche essere troppo severi, dato che il suo ritorno nell'Assoluto, probabilmente, coincide con il campionato italiano più difficile di sempre. Coraggioso, Azzardoso, Brave Heart.



Tabellone Gruppo unico al 9° turno																			
Tessera	Elo/Rubele	Sodalizio	Cognome e nome	N	1	2	3	4	5	6	7	8	9	10	N	Pt	Qz	Cl	Elo/Rubele
1350	4615	A.S.D. CD Savonese	Bertè Daniele	1	■	1+	1	1+	1	1+	1	1+	1	2+	1	10	90	4	4726
1557	4827	A.S.D. CD Triestino	Lorusso Luca	2	1	■	0+	1	1+	1	1+	1	2+	1+	2	9	81	6	4778
1688	4350	A.S.D. CD Viterbo	Moscato Walter	3	1+	2	■	0+	0	0+	0	0+	2	0+	3	5	38	10	4162
1745	4833	A.S.D. Dama Latina	Macali Daniele	4	1	1+	2	■	1+	1	2+	1	1+	1+	4	11	91	3	4943
1071	5280	A.S.D. "Turismo Fossano"	Milanese Loris Alessandro	5	1+	1	2+	1	■	1+	1	0+	1	1+	5	9	74	7	5063
1840	5328	A.S.D. Dama Foggia	Borghetti Michele	6	1	1+	2	1+	1	■	2+	2	2+	0	6	12	97 / A	1	5335
1744	4644	A.S.D. Dama Latina	Di Giacomo Roberto	7	1+	1	2+	0	1+	0	■	0+	2	0	7	7	48	8	4506
3483	4224	A.S.D. Energya Fitness Club	Scaggiante Alessio	8	1	1+	2	1+	2	0+	2	■	1+	2	8	12	97 / B	1	4642
650	4176	A.S.D. CD Bergamasco Campagnola	Manzana Moreno	9	1+	0	0+	1	1+	0	0+	1	■	1	9	5	52	9	4050
1357	4722	A.S.D. CD Savonese	Tovagliaro Roberto	10	0	1	2	1	1	2+	2+	0+	1+	■	10	10	82	5	4793

Campionato Italiano 2° Gruppo Dama Internazionale

- a cura di Marco Capaccioli -

Il secondo gruppo si presenta omogeneo e di buon livello capeggiato da un gruppo di giovani, quindi età media molto bassa, e completato dall'esperienza di Pastrovicchio e Militello. Tutti possono ambire almeno alla zona podio! Sarà effettuato il girone all'italiana con 7 turni quindi un turno di riposo a testa.

1° Turno

Redivo si scontra obbligatoriamente subito con Pastrovicchio poiché dello stesso circolo ed il giovane Daniele ha la meglio grazie ad un tiro. Il tiro è l'arma vincente anche di Militello contro Santarossa ottimo organizzatore dei campionati per il secondo anno consecutivo. Sgrò - Capaccioli è una partita molto complessa e centrale dove il toscano impegna seriamente il reggino e da posizione vantaggiosa, ma con l'orologio agli sgoccioli compie un errore fatale che permette al giovane astro nascente di portare a casa la vittoria. Riposa Leonardi.

2° Turno

Sgrò-Pastrovicchio si risolve in un tranquillo pareggio mentre Redivo si issa a 4 punti abbattendo Santarossa grazie ad un pezzo avanzato ben collocato nelle difese avversarie. Leonardi-Capaccioli rivincita dell'anno scorso finisce con la vittoria del trentino nel finale lasciando il campione uscente già fuori dai giochi. Riposa Militello.

3° Turno

Leonardi sulle ali dell'entusiasmo mette pressione a Pastrovicchio e vola a dama grazie ad un pregevole tiro. Sgrò-Santarossa si rivela una vittoria agevole per il quattordicenne Vincenzo mentre nella scoppiettante guerra agonistica tra



Il podio del 2° Gruppo

Militello e Redivo è quest'ultimo a pareggiare con estrema fatica tuttavia si mantiene capoclassifica a 5 punti. Riposa Capaccioli.

4° turno

Pastrovicchio usa la "tattica" di cambi solo indietro e si difende con le unghie contro l'avanzato Capaccioli e riesce a fare il doppio sacrificio al momento giusto per passare a dama ed assicurarsi il pareggio. Nel turno prima di pranzo Santarossa distratto dall'organizzazione di più eventi cade sotto un tiro e consegna altri 2 punti a Leonardi. Militello valuta male un doppio cambio ed il reggino Sgrò vola a 7 punti in fuga. Riposa Redivo.

5° turno

Il match d'alta classifica tra Redivo e Sgrò è una "classica" nella quale Sgrò ha 10 tempi di vantaggio, ma il triestino lega a dovere l'avversario e tutto si risolve in un pareggio. Altra pari al tavolo di Leonardi-Militello col trentino che in affanno perviene ad un agognato pareggio (finale di 4 pezzi contro 4). In coda il match

tra amanti del poker è una lotta per il centro. Santarossa si scopre e Capaccioli passa a dama grazie ad un tiro, ma anche Matteo ci riesce nonostante il pezzo in meno. I 2 nascondono la dama all'avversario, ma è il toscano a vincere la battaglia tra pedine e ad assicurarsi 2 punti. Riposa Pastrovicchio.

6° turno

Leonardi-Redivo è l'altro match importante per le sorti del gruppo. Partita complessa col trentino che pian piano accumula vantaggio ed il triestino che da posizione inferiore sacrifica 2 pezzi per andare a dama. La posizione presenta 3 dame certe ed una pedina per Damiano e una dama e una pedina per Daniele, ma Damiano non mette la dama nell'unica casella che permette il decisivo cambio e quindi il pareggio a Daniele. Capaccioli-Militello 1-1 lineare mentre Pastrovicchio argina e finalizza in vittoria un incauto pezzo avanzato di Santarossa. Riposa Sgrò.

7° turno

Anche quest'anno il sornione calendario ha previsto che tutto si risolvesse all'ultimo turno con il match Sgrò-Leonardi appaiati a quota 8. Chi vince è primo altrimenti con un pareggio e la vittoria di Redivo e Pastrovicchio il 1° posto andrà a Redivo. La partita tra i 2 reduci ai campionati giovanili di Pinsk (Bielorussia) è bellissima. Leonardi nel prefinale costruisce una tenaglia ai danni di Sgrò e quest'ultimo perde il momento giusto per cambiare centralmente e liberarsi. Damiano galvanizzato ordinatamente si difende sull'ala corta ed al momento giusto con un 2 per 2 sfonda il lato del biscacco avversario volando a dama e concludendo il campionato in maniera trionfale. Redivo-Capaccioli è una partita centrale ben combattuta da entrambi. Capaccioli nel prefinale effettua un 4x3 che lo manda a dama, ma il triestino che era rimasto ghiacciato si ritrova in posizione da dare il cambio alla dama e più pezzi avanzati che lo porteranno alla conquista del 2° posto. Militello conclude il suo buon campionato con un tiro su Pastrovicchio e conquista il quarto posto ed il meritato passaggio a candidato maestro!

Il profilo del campione

Damiano Leonardi 18 anni di Preore (Trento) è il nuovo campione italiano del secondo gruppo. Ragazzo simpatico, ordinato e riservato studia liceo d'arte indirizzo architettura e dopo il pregevole secondo posto dell'anno scorso quest'anno ha conquistato il gradino più alto del podio in un combattuto ed avvincente campionato. I suoi hobby sono calcio e dama e aspira a diventare maestro di dama internazionale! In bocca al lupo Damiano!

Campionato Italiano 3° e 4° Gruppo Dama Internazionale

- a cura di Marco Capaccioli -

Anche il 3° e 4° gruppo si sono rivelati molto combattuti e incerti fino alla fine. Partite lunghe e tutti con la voglia di conquistare almeno il podio. Nel 3° gruppo Mariano Dall'Asta porta per la prima

volta la vittoria in un campionato italiano al circolo di Zoppola, nonostante la sconfitta con Sibelia, arrivato poi 3°, potesse rimettere tutto in discussione. 2° posto con 7 punti per il quadrato Rubele al rientro in un campionato dopo anni d'assenza. Nel 4° gruppo età media bassissima per i

primi 3 classificati. La spunta con ben 11 punti e 2 di vantaggio sul secondo il piccolo-grande savonese Matteo Fortunato reduce dai campionati europei di Pinsk (Bielorussia)! Seconda piazza per quoziente per il giovane Luca Maria Del Bono e terza piazza per il promettente Mattia Pitzalis. Con

gli stessi punti, ma appena fuori dal podio, il simpatico latinense Senesi (tutti età sotto i 18 anni!)





Il podio del 3° Gruppo



Il podio del 4° Gruppo

Campionati Italiani Lampo e Semilampo Dama Internazionale

- a cura di Marco Capaccioli -

Nel campionato lampo Milanese conferma il titolo lampo e quindi di essere "la pedina più veloce del west" davanti a Macali e Borghetti. Nel secondo gruppo il neodiplomato Scaggiante prevale su Manzana e Berté. Nel terzo Simone Nappi ha la meglio sull'esperto Pastrovicchio ed il giovane Leonardi mentre nel quarto trionfa Giacomo Giuseppe Giorlando davanti a Roberto Senesi.

Nel campionato semilampo si impone il GM° Michele Borghetti davanti a Macali e Di Giacomo. Anche

questo secondo gruppo è vinto a punteggio pieno da Scaggiante che conquista il 3° titolo su 3 davanti a Capaccioli e Manzana. Il terzo gruppo è appannaggio di Simone Nappi affiancato sul podio da Damiano Leonardi e Sergio Pastrovicchio. Infine nel quarto gruppo il quoziente fa la differenza tra i primi 3: Luca Del Bono, Matteo Fortunato e Mattia Pitzalis.

Commenti su direzione di gara e premiazione

Ottima la direzione di gara di Milena Szatkowska (che ha trascritto in tempo reale risultati e partite segui-

tissime anche in Olanda attraverso le app) affiancata nell'Assoluto da Michele Gaiarin (che si è occupato anche della registrazione delle partite e della trasmissione sperimentale attraverso facebook) e di Maurizio Redivo che assieme a Carlo Priviero e Maria Ester Menegaldo ha seguito gli altri gruppi. Impeccabile e curata l'organizzazione di Matteo Santarossa (Presidente dell'ASD Dama Zoppola). Alla cerimonia di premiazione erano presenti, tra gli altri, il Vice Presidente Vicario FID, Carlo Bordini, il Sindaco di Zoppola, Dott.ssa Francesca Papais ed il Vescovo di Pordenone che ha celebrato la Santa Messa. Anche

quest'anno, in occasione dei Campionati, sono state organizzate diverse manifestazioni collaterali tra cui un torneo per ragazzi, una simultanea con il campione del Mondo Michele Borghetti ed un apprezzatissimo convegno, indetto dall'ASD Dama Zoppola e dalla FID in collaborazione con il Coni di Pordenone e la Regione FVG, dal titolo: "L'adolescenza, l'età delle scelte: lo Sport tra impegno e abbandono" a cura della dott.ssa Marcella Bounous (già collaboratrice della F.C. Juventus, Benetton Basket, Sisley Treviso e Federtennis).



Il podio dell'Assoluto Semilampo



Il podio del 2° Gruppo Semilampo



Il podio del 3° Gruppo Semilampo



Il podio del 4° Gruppo Semilampo



Il podio dell'Assoluto Lampo



Il podio del 2° Gruppo Lampo



Il podio del 3° Gruppo Lampo



Il podio del 4° Gruppo Lampo

Classifiche

*Denominazione: 52° Campionato Italiano
 Tipologia: Dama Internazionale- Validità Elo: 100%
 Data/e di svolgimento: 29/08/2016 al 04/09/2016
 Sede: Hotel Tuan - Località: Zoppola PN
 Direttore di gara: Milena Stzatoeska*

Assoluto: 1° Michele Borghetti (A.S.D. Dama Foggia, Foggia) p. 12,97/A; 1° Alessio Scaggiante (A.S.D. Energya Fitness Club, Treviso) p. 12,97/B; 3° Daniele Macali p. 11,91; 4° Daniele Bertè p. 10,90; 5° Roberto Tovagliaro p. 10,82; 6° Luca Lorusso p. 9,81; 7° Loris Alessandro Milanese p. 9,74; 8° Roberto Di Giacomo p. 7,48; 9° Moreno Manzana p. 5,52; 10° Walter Moscato p. 5,38

2° Gruppo: 1° Damiano Leonardi (A.S.D. CD Adamello, Trento) p. 10,48; 2° Daniele Redivo p. 9,41; 3° Vincenzo Sgrò p. 8,35; 4° Francesco Militello p. 7,31; 5° Sergio Pastrovicchio p. 4,12; 6° Marco Capaccioli p. 4,11; 7° Matteo Santarossa p. 0,0

3° Gruppo: 1° Mariano Dall'Asta (A.S.D. Dama Zoppola, Pordenone) p. 10,52; 2° Renzo Rubele p. 7,32; 3° Otello Marini p. 6,37; 4° Giacomo Giuseppe Giorlando p. 6,32; 5° Simone Nappi p. 6,31; 6° Marino Sibelia p. 5,22; 7° Agostino Tassotti p. 2,12

4° Gruppo: 1° Matteo Fortunato (ASD Dama Varazze, Savona) p. 11,73; 2° Luca Maria Del Bono p. 9,53; 3° Mattia Pitzalis p. 9,47; 4° Roberto Senesi p. 9,45; 5° Alessandro Traversa p. 8,38; 6° Rosa Aglioti p. 6,35; 7° Emilio Nadal p. 2,17; 8° Livio Santarossa p. 2,4

*Denominazione: 15° Campionato Italiano Semi Lampo
 Tipologia: Dama Internazionale- Validità Elo: 100%
 Data/e di svolgimento: 02/09/2016
 Sede: Hotel Tuan - Località: Zoppola PN
 Direttore di gara: Milena Stzatoeska*

Assoluto: 1° Michele Borghetti (A.S.D. Dama Foggia, Foggia) p. 7,29; 2° Daniele Macali p. 6,29; 3° Roberto Di Giacomo p. 6,25; 4° Walter Moscato p. 5,21; 5° Roberto Tovagliaro p. 5,18; 6° Loris Alessandro Milanese p. 1,6

2° Gruppo: 1° Alessio Scaggiante (A.S.D. Energya Fitness Club, Treviso) p. 10,40; 2° Marco Capaccioli p. 7,24; 3° Moreno Manzana p. 6,14; 4° Vincenzo Sgrò p. 3,6; 5° Daniele Redivo p. 2,9; 6° Riccardo Agosti p. 2,5

3° Gruppo: 1° Simone Nappi (A.S.D. Dama Latina, Latina) p. 9,36; 2° Damiano Leonardi p. 6,22; 3° Sergio Pastrovicchio p. 6,20; 4° Giacomo Giuseppe Giorlando p. 5,18; 5° Marino Sibelia p. 4,10; 6° Mariano Dall'Asta p. 0,0

4° Gruppo: 1° Luca Maria Del Bono (A.S.D. Dama Latina, Latina) p. 9,49; 2° Matteo Fortunato p. 9,43; 3° Mattia Pitzalis p. 9,39; 4° Roberto Senesi p. 5,27; 5° Rosa Aglioti p. 4,16; 6° Emilio Nadal p. 3,17; 7° Alessandro Traversa p. 3,11

*Denominazione: 19° Campionato Italiano Lampo
 Tipologia: Dama Internazionale- Validità Elo: 100%
 Data/e di svolgimento: 02/09/2016
 Sede: Hotel Tuan - Località: Zoppola PN
 Direttore di gara: Milena Stzatoeska*

Assoluto: 1° Loris Alessandro Milanese (A.S.D. "Turismo Fossano", Cuneo) p. 8,30; 2° Daniele Macali p. 7,34; 3° Michele Borghetti p. 7,24; 4° Roberto Di Giacomo p. 4,8; 5° Roberto Tovagliaro p. 3,9; 6° Luca Lorusso p. 1,7

2° Gruppo: 1° Alessio Scaggiante (A.S.D. Energya Fitness Club, Treviso) p. 9,39; 2° Moreno Manzana p. 8,26; 3° Daniele Bertè p. 4,12; 4° Daniele Redivo p. 4,11; 5° Riccardo Agosti p. 3,15; 6° Marco Capaccioli p. 2,7

3° Gruppo: 1° Simone Nappi (A.S.D. Dama Latina, Latina) p. 10,40; 2° Sergio Pastrovicchio p. 6,20; 3° Damiano Leonardi p. 6,18; 4° Vincenzo Sgrò p. 4,12; 5° Marino Sibelia p. 2,10; 6° Mariano Dall'Asta p. 2,4

4° Gruppo: 1° Giacomo Giuseppe Giorlando (A.S.D. CD Veliterno, Roma) p. 12,71; 2° Roberto Senesi p. 10,58; 3° Luca Maria Del Bono p. 8,49; 4° Matteo Fortunato p. 7,47; 5° Mattia Pitzalis p. 7,36; 6° Rosa Aglioti p. 5,29; 7° Emilio Nadal p. 4,16; 8° Alessandro Traversa p. 3,22

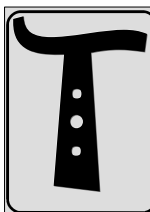

TECNICA AGONISTICA

a cura del G.M. Marcello Gasparetti

Concludiamo la rassegna delle partite giocate al 77° Campionato Italiano nel 2013 a Lecce.

14° Turno – 23-20 11-14 28-23

Bianco **Fero**
Nero **Gasparetti**

23-20 11-14; 28-23 6-11 (g), C ; 21-17 (f), B 2-6; 32-28 (e) 12-15 A; 20-16 10-13; 17x10 6x13; 23-20 13-18; 22x13 9x18 (d);

(1)

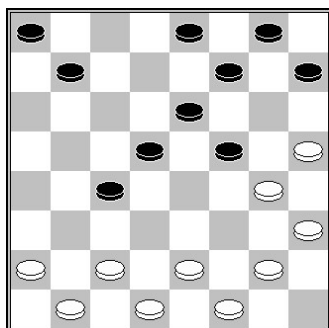

26-22 (c) 5-9; 22x13 9x18; 27-22 18x27; 31x22 1-5; 25-21 3-6 (b); 29-25 (a) 6-10; 21-18 14x21; 25x18 5-9; 30-27 8-12; 28-23 10-14; 18-13 9x18; 22x13 15-19; 20-15 11x20; 24x8 19x28; 13-10 7-11; 10-6 patta.

(a) per 28-23 vedi la nota (c1) della partita Gatti-Ronda (C.I. 2012, dalla 23-20 10-14; 28-23) su *Damasport 3/2015*, p. 20 e la partita Badiali-Mazzilli (C.I. 1972, dalla 23-20 12-15; 20-16) su *Damasport 8/1973*, p. 6.

(b) per 5-9! vedi la nota (c) della sottocitata Gatti-Ronda.

(c) per 27-22? e 26-21 vedi rispettivamente la partita Gatti-Ronda (C.I. 2012, dalla 23-20 10-14; 28-23) e la nota (d) della stessa, su *Damasport 3/2015*, p. 20.

(d) una classica, la "Milbury".

(e) per 20-16 vedi la Fero-Sardu, 5° partita del match per il C.I. 2006, su *Damasport 4/2007*, p. 6.

(f) 31-28 2-6; 20-15 12x19; 22x15 11x20; 24x15 9-13; 26-22 13-18; 22x13 10x26; 29x22 14-19 dichiarata patta, Faleo-Scaggiante

C.I. 2013.

(g) 7-11; 20-16 (g2), (g3) 4-7; 22-18 10-13; 27-22 (g1) 6-10; 32-28? (24-20 corretta) 12-15; 23-20? 15-19; 22x6 13x22; 26x19 14x32 nero vince, Majnelli M.-Secchi C.I. 1996.

(g1) 32-28 rientra nella partita Gitto-Sardu (C.I. 2013, dalla 23-20 11-14; 22-18), vedi *Damasport 6/2015*, p. 24.

(g2) per 32-28! vedi la partita Bertè-Bollettini (C.I. 1980) su *Damasport 4/1983*, p. 13.

(g3) per 21-18 vedi la partita Borrello-Secchi (C.I. 1989) su *Damasport 2/1991*, p. 6.

A

Bianco **D'Amore R.**
Nero **Perani**

12-16; 20-15 11x20; 24x15 7-11; 22-19 11x20; 28-24 (d) 4-7; 24x15 7-11; 26-22 11x20; 25-21 20-24!; 22-18 6-11; 19-15 11x20; 18x11 10-13; 17x10 5x14; 29-26

(2)

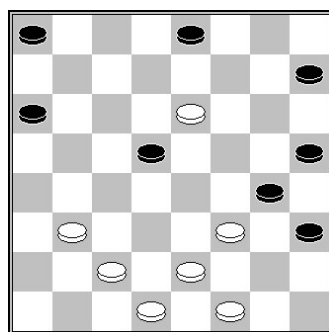

9-13? (c); 26-22 8-12; 11-7 12-15; 7-4? (b) 15-19; 22x15 13-18; 21-17 18-21; 4-7 21-25; 7-11 14-18; 15-12? (a) 25-29; 12-8 29-25; 8-4 25-21; 4-7 21-26; 11-14 18-21; 14-18 21-25; 7-11 26-22; 18-14 25-29; 11-15 29-26; 14-10 26-21; 17-13 21-18; 13-9 18-21; 10-6 21-17; 6-10 patta.

(a) 11-14! può ancora ottenere la vincita.

(b) 21-17! vince facilmente.

(c) 8-12!; 11-7 (c2) 12-15; 7-4 15-

19; 4-7 19x28; 7-11 28-32; 11x18 32-28; 26-22 28-23 (c1) ; 22-19 23x14; 18x11 20-23; 27x20 20x23; 11-14 23-28; 14-19 28-32; 21-17 32-28; 30-27 1-5; 27-23 5-10; 23-20 3-7; 20-15 9-13; 19-14 28-23; 14x5 23-20 ecc. patta.

(c1) 1-5; 22-19 5-10; 18-22 10-13; 19-14 20-23; 27x20 16x23; 22-18 23-27; 31x22 28-23; 21-17 23-27; 17x10 9-13 ecc. patta.

(c2) 21-18 14x21; 26x17 12-15; 30-26

(3)

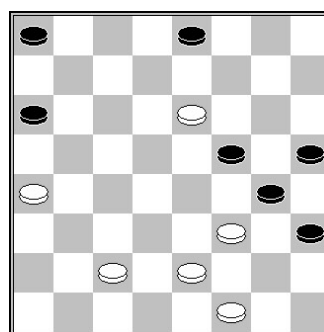

1-5? (c3); 26-22 5-10; 23-19 20-23; 27x20 16x23; 19x12 23-27; 22-19 27-30; 11-6 30-27; 6-2 27-23; 19-15 23-19?; 2-5 10-14; 15-11 19-23; 12-8 23-20; 8-4 20-23; 4-7 23-19; 11-6 3x10; 7-11 24-28; 11x18 10-14; 18x11 28-32; 5-10 32-28; 11-14 19-22; 10-13 28-23; 14-18 23-27; 31-28 22-26; 28-24 26-22; 18-14 27-23; 13-10 23-20; 10-6 20-16; 6-10 16-20; 10-13 20-23; 14-18 23-27; 18-21 27-23; 13-10 23-20; 10-6 20-15; 6-3 15-20; 3-7 20-15; 7-3 15-20; 17-13 9x18; 21x14 22-27; 14-19 27-31; 3-7 31-28; 7-11 20-16; 19-15 28-23; 11-7 16-20; 15-12 23-27; 12-16 20-15; 16-20 15-19; 7-12 27-22; 12-8 22-27; 8-12 27-22; 20-16 bianco vince, Sardu-Cibelli C.I. 2003, dalla 21-17 10-14; 24-20.

(c3) per la pari è meglio sacrificare con 15-19!, la cui continuazione è descritta all'apertura 11, Variante 1, nota (g) del mio libro.

(d) una trasposizione dalla seguente apertura: 21-17 10-14; 24-20 12-16; 28-24 5-10; 22-19 2-5; 20-15 11x20; 24x15 7-11; 32-28 11x20; 28-24.

B

Bianco **Catanzaro**
Nero **Gitto**

32-28 12-15; 22-19 (d) 15x22; 26x19 14-18 (c); 21x14 11x18; 19-14 10x19; 23x14 8-12; 28-23 12-16; 23-19 16x23; 27x20 9-13; 20-15 5-9; 24-20 1-5; 20-16 18-22; 15-11 13-18; 19-15 9-13; 15-12 5-9; 31-28 (b) 22-27; 30x23 18-22;

(4)

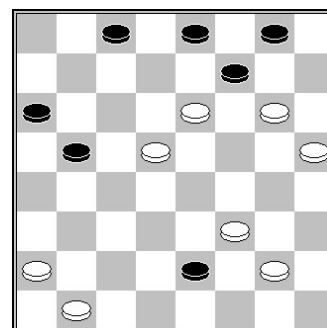

14-10? (a) 7x14; 23-20 22-27; 20-15 27-31; 28-24 4-8; 10-5 14-18; 5-1 18-22; 1-5 31-27; 5-10 13-17; 15-11 8x15; 16-12 27-23; 10-14 22-27; 11-7 15-20; 24x15 23-20; 15-11 20-15; 7-4 15x6; 4-8 27-30; 12-7 3x12; 8x15 30-26; 14-18 6-10; 15-19 10-13; 18-21 26-30; 19-14 2-5; 14-11 13-10; 29-26 9-13 nero vince.

(a) 25-21 22-26 (a1); 29x22 13-18; 22x13 9x25; 23-19 25-29; 19-15 29-26; 14-10 7x14; 15-11 26-22; 12-7 3x12; 16x7 ecc. patta.

(a1) 22-27; 21-17 27-31 (13-18; 11-6); 17x10 31x24; 23-19 4-8; 11x4 8x22 ecc. patta.

(b) 30-27! 13-17; 11-6 3x19; 12x3 17-21; 3-6 21-26; 31-28 22x31; 29x13 31x24; 16-12 9x18; 12-7 4x11; 6x13 ecc. patta.

(c) questa e 10-13 sono le risposte migliori.

(d) una continuazione inedita ma inferiore alla 21-17 e alla 20-16.

C

Bianco **Signorini**
Nero **Cortese**

14-18; 21x14 10x28; 32x23 12-16
C1; 20-15 **(h)** 5-10; 23-19 **(g)** 7-12; 25-21 10-13; 21-18 1-5 **(f)**; 27-23 **(e)** 5-10 **(d)**; 31-27 **(c)** 13-17; 18-14

(5)

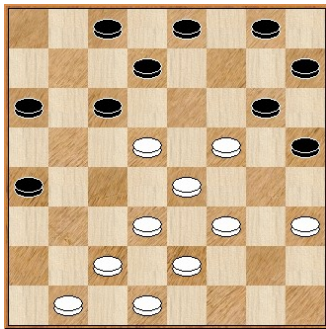

16-20? **(b)**; 23x7 4x18; 22x13 9x18 **(a)**; 24-20! 2-5; 29-25 17-21; 26x17 5-9; 27-22 18x27; 30x23 10-13; 17x10 6x13; 20-16 13-18; 23-20 18-22; 15-11 22-27; 11-7 3x12; 16x7 27-31; 7-3 31-27; 20-16 27-22; 19-15 9-13; 3-7 13-18; 7-12 22-19; 15-11 19-22; 11-7 22-26; 12-15 18-22; 7-4 22-27; 4-7 27-30; 7-11 26-21; 16-12 30-26; 12-7 26-22; 7-4 22-18; 4-7 21-26; 7-12 26-21; 15-19 21-26; 19-14 26-21; 12-7 18-22; 14-10 22-18; 10-5 21-17; 5-9 17-21; 11-6 21-26; 6-10 bianco vince.

(a) posizione raggiunta anche nella partita Molesini-Fanelli (C.I. 1971), vedi *Damasport* 3/1972, p. 7.

(b) 10-13!; 29-25 **(b1)** 13-18; 22x13 9x18; 26-21 17x26; 30x21 3-7; 14-11 7x14; 19x3 12x28; 21x14 28-31; 27-22 31-28; 14-11 8-12; 3-7 28-23; 11-6 2x11; 7x14 4-8 ecc. patta.

(b1) per 15-11 vedi l'apertura 93, nota (g) della Variante 4, a colori rovesciati di "La Dama italiana dalla A alla Z" e la partita Gasparetti-Frattini (C.I. 1988, a colori rovesciati, terza mossa del nero, dalla 22-19 10-13; 21-17) presentata alla nota (c2) della Frattini-Secchi su *Damasport* 1/1991, p. 6.

(c) per 18-14 vedi la partita Signorini-Lugnan (C.I. 1984, a colori rovesciati, sesta mossa del nero, dalla 22-19 10-13; 21-17) pubblicata alla nota (c) della Frattini-Secchi su *Damasport* 1/1991, p. 6.

(d) per 13-17; 31-27 4-7 vedi la partita e le note della Fero-Badiali (C.I. 1997) su *Damasport* 12/2000, p. 14.

(e) a questa posizione si perviene

a colori rovesciati da: 22-19 10-13; 21-17 13-18; 19-15 12x19; 23x14 8-12; 28-23 12-15; 32-28 5-10; 14x5 1x10; 26-21 11-14; 23-20 6-11 ecc; oppure da: 22-19 10-14; 19x10 5x14; 21-17 14-18; 23-19 12-15; 19x12 8x15; 28-23 1-5; 23-20 5-10; 26-21 10-14; 32-28 6-10 ecc..

(f) per 4-7 vedi alla posizione diagrammata dell'apertura 149, nota (e) del mio libro.

(g) per 25-21 vedi la Sardu-Fero, 6° partita del match per il C.I. 2006, su *Damasport* 4/2007, p. 6.

(h) per 23-19 vedi la partita Lugnan-Majjnelli A. su *Damasport* 7/1987, p. 4.

C1

Bianco
 Nero

De Grandis
Majjnelli M.

6-11 **(d)**; 20-16 5-10; 25-21 **(b)**, **(c)** 12-15; 23-19 1-5; 19x12 8x15; 27-23 11-14;

(6)

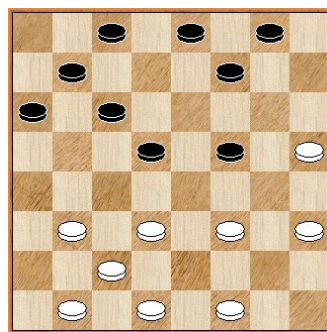

23-20? **(a)** 10-13; 20x11 13-18; 22x13 9x25; 31-27 3-6 ; 27-23 6x15; 26-22 5-9; 23-20 14-18; 20x11 7x14; 22x13 9x18; 24-20 14-19; 20-15 19-23; 15-11 18-22 nero vince.

(a) 21-17 14-19; 23x14 10x19; 31-28 5-10; 17-13 9x27; 30x5 2x9; 28-23 4-8; 23-20 15-19; 26-22 19x26; 29x22 9-13; 22-19 13-18; 19-14 3-6; 14-11 7x14; 16-12 ecc. patta.

(b) 26-21 1-5; 23-19 12-15; 19x12 8x15; 27-23 10-14; 21-18 14x21; 25x18 5-10; 23-19 11-14; 19x12 14x21; 29-25 4-8; 25x18 8x15; 31-27 7-11; 16-12 10-14; 18-13 9x18; 22x13 15-20; 24x6 3x17; 12-7 14-18; 7-3 18-21; 3-6 21-25 patta, Gasparetti-Malotti C.I. 1996.

(c) 23-19 12-15; 19x12 8x15; 27-23 10-14; 22-19 15x22; 26x10 2-6; 23-19 6x13; 25-21 1-5; 21-17

13-18; 31-27 5-10; 19-15 11x20; 24x15 10-14; 29-25 14-19; 16-12 7x16; 27-22 ecc. patta.

(d) 5-10; 20-16 **(d1)** 12-15; 23-19 7-11; 19x12 8x15; 16-12 10-14; 12-8 1-5; 25-21 5-10; 22-18 14-19; 29-25 10-13; 18-14 11x18; 21x14 6-11; 14x7 3x12; 25-21 19-22; 26x19 15x22; 27x18 13x22; 21-18 2-5; 18-14 9-13; 14-11 13-17; 11-6 22-26; 30x21 17x26; 6-2 5-9; 24-20 12-16; 20-15 26-30; 15-11 9-13 patta, Fierro-Roddi C.I. 1989.

(d1) per ulteriori varianti vedi la nota (b) e sottonote della partita Battaglia-Cibelli (C.I. 1989) su *Damasport* 2/1991, p. 6.

15° Turno – 23-20 11-14 27-23

Bianco
 Nero

Majjnelli M.
Fero

23-20 11-14; 27-23 10-13 **A, B**; 31-27 **(h)**, **(i)** 13-17 **(f)**, **(g)**; 20-16 **(d)**, **(e)** 5-10; 23-19 14x23; 28x19 12-15 **(c)**; 19x12 8x15; 27-23 **(b)**

(7)

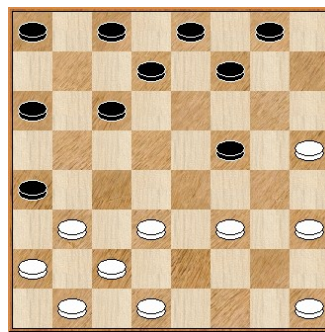

6-11 **(a)**; 32-28 2-6; 23-20 10-14; 21-18 14x21; 25x18 6-10; 28-23 10-14; 29-25 14x21; 25x18 1-5; 23-19 5-10; 19x12 11-15; 20x11 7x21; 22-18 patta.

(a) 10-14; 21-18 14x21; 25x18 7-11; 16-12 1-5; 32-28 5-10; 23-20! **(a3)** 10-14; 29-25 **(a2)** 14x21; 25x18 6-10; 28-23 2-6! **(a1)**; 26-21 17x26; 30x21 10-13!; 12-7! 3x12; 21-17 6-10; 20-16 10-14; 16x7 14x21; 17x10 11-14; 7-3 9-13; 3-7 14-18; 7-12 18x27; 12x19 27-31; 19-22 21-25 ecc. patta.

(a1) 10-14; 26-21 17x26; 30x21 3-6; 12-7 9-13; 18x9 14-19; 23x14 11x25; 20x11 6x15; 7-3 25-29; 3-7 29-26; 24-20 ecc. patta.

(a2) 26-21! 17x26; 30x21 14-19; 29-26 6-10; 20-16 2-6; 12-7 3x12; 16x7 15-20!; 22x15 20-23; 28x19 11x20; 24x15 4x20; 26-22 6-11; 19-15 10-13; 15x6 13-17 ecc. patta.

(a3) 23-19? 15-20; 24x15 11x20; 28-23 20x27; 30x23 6-11; 23-20 (29-25 2-6) 4-8; 12-7 3x12; 19-14 10x19; 22x6 2x11; 20-16 12-15; 16-12 15-20; 12-7 20-23 ecc. nero vince, Fero-Gasparetti, C.I. Semilampo 2013, Milano.

(b) 32-28 10-14; 21-18 14x21; 25x18 7-11; 16-12 1-5; 28-23 5-10; 18-13 9x18; 22x13 10-14; (4-8; 27-22) 23-20 14-19; 20-16 **(b1)** 11-14; 27-22 19-23; 22-19 (o 12-7) 15x22; 26x10 23-28; 12-7 4x11; 16-12 ecc. patta.

(b1) 12-7 3x12; 20-16 11-14; 16x7 4x11; 27-22 17-21; 26x17 19x26; 30x21! 14-19; 13-10 6x13; 17x10 11-14; 29-25 ecc. patta.

(c) per 10-13 vedi la partita Usai-Perani (C.I. 2008) presentata alla nota (b) della sottocitata Signorini-Greco.

(d) per 20-15 vedi la partita Scarpetta G.-Fero (Eliminatorie C.I. 1995, dalla 23-20 10-13; 28-23) presentata alla nota (b) della Faleo-Ruggiero su *Damasport* 1/2004, p. 20.

(e) per 23-19 vedi le partite: Lo Galbo-Perani (C.I. 1999, dalla 23-20 10-13; 28-23) e la nota (a) Fierro-Perani (Eliminatorie C.I. 1995, dalla 23-20 10-13; 28-23), su *Damasport* 1/2004, p. 20.

(f) per 5-10; 21-17 **(f1)**, vedi la partita Signorini-Greco (C.I. 2011) su *Damasport* 3/2014, p. 21.

(f1) per 20-15 vedi la partita e le sottovarianti della Perani-Intilla (C.I. 1999, dalla 23-20 10-13; 27-23) su *Damasport* 4/2004, p. 16.

(g) con 6-11; 20-15 11x20; 24x15 12x19; 22x15 2-6; siamo alla posizione diagrammata della partita Gasparetti-Faleo, esposta alla Variante B1.

(h) per 23-19 14x23; 28x19 12-16; (12-15 rientra nella "Glasgow") vedi la partita Bassi-Bertè (C.I. 1983, dalla 23-20 10-13; 27-23) su *Damasport* 2/1986, p. 9.

(i) per 20-15 vedi la partita Greco-Faleo (C.I. 1999, dalla 23-20 10-13; 27-23) su *Damasport* 4/2004, p. 17.



A

Bianco
Nero

Scaggiante
D'Amore R.

14-19; 23x14 10x19; 22x15
12x19; 21-18 **A1** 5-10; 25-21 10
-13; 18-14 13-18 (c); 21-17 1-5;
31-27 8-12; 20-15

(8)

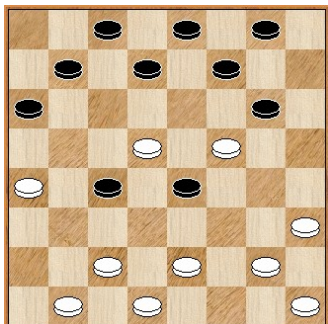

12-16? (b); 26-22 19x26; 29x13
9x18; 14-11 7x14; 24-20 16x23;
28x1 18-21; 1-5 21-25; 5-10 25-
29; 10-14 29-26; 27-23 (a) 26-
22; 23-20 6-10; 14x5 22-19; 15-
12 19-15; 20-16 15x8; 17-13 3-
6; 5-10 6-11; 10-6 11-15; 6-11
15-20; 11-15 20-24; 16-12 bian-
co vince.

(a) 14-19 26-21; 19-22 21-25;
27-23 (a1) 25-21; 23-20 21-25;
20-16 25-21; 32-28 21-25; 22-
18 25-29; 28-23 29-26; 23-19 26-
-29; 15-12 29-25; 17-13 6-10;
13x6 3x10; 19-15 2-6; 12-8 25-
29; 18-14 10-13; 14-11 6-10; 11-
-14 bianco vince, Perani-
Catanzaro C.I. 2013.

(a1) 22-18 25-29; 27-23 29-26;
32-28 26-29; 28-24 29-26; 24-
20 26-29; 20-16 29-26; 15-12 26-
-29; 23-20 29-25; 18-14 25-21;
12-7 3x12; 16x7 4x11; 14x7 21-
18; 7-11 6-10; 20-16 bianco
vince, Gitto-Signorini C.I. 2013.

(b) l'ultima di Campionato ha
registrato un insolito crollo, di
ben tre giocatori, sulla combina-
zione che segue, per nulla proibit-
tiva. Per la corretta 4-8 vedi la
partita De Grandis-Negrone
(C.I. 2011) su *Damasport*
3/2014, p. 20.

(c) per 13-17 vedi la partita
Ronda-Fero (C.I. 2011) su *Dama-
sport* 3/2014, p. 19.

A1

Bianco
Nero

Cortese
Lo Galbo

28-23 19x28; 32x23 6-11; 26-22
5-10 (b); 31-27 10-14;

(9)

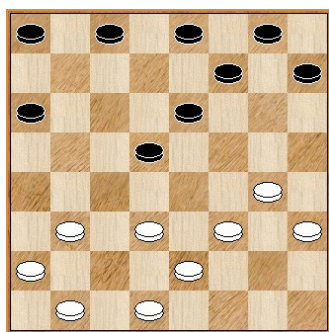

22-18? (a) 8-12; 29-26 1-5; 26-
22 5-10; 20-16 12-15; 23-19
14x23; 27x20 10-13; 21-17 15-
19; 22x6 nero vince.

(a) 29-26 8-12; 22-19 2-5;
19x10 5x14; 21-18 14x21;
25x18 11-14 (a1); 18x11 7x14;
27-22 9-13; 26-21 1-5; 21-17 5-
10; 22-19 12-16; 19-15 14-18;
15-11 18-22; 11-6 22-27; 6-2 27
-31; 20-15 31-28; 23-19 28-23;
2-5 23x14; 15-11 14x7; 5x14 7-
12; 17x10 3-6; 10x3 16-20;
24x15 12x10 patta.

(a1) 12-15 (1-5; 23-19); 26-22 1
-5; 18-13 9x18; 22x13 5-10;
13x6 3x10; 27-22 10-13; 23-19
7-12; 20-16 4-7; 19-14 11x27;
30x23 7-11; 16x7 15-19 patta.

(b) per 8-12 vedi la partita Cor-
tese-Maijnelli M., presentata
alla nota (m) della Ronda-Fero,
su *Damasport* 3/2014, p. 20.

B

Bianco
Nero

Negrone
De Grandis

6-11; 31-27 2-6; 21-18 **B1**
14x21; 25x18 10-14; 29-25 (b)
14x21; 25x18 5-10; 20-15
12x19; 23x5 1x10; 28-23 10-13;
23-19 8-12;

(10)

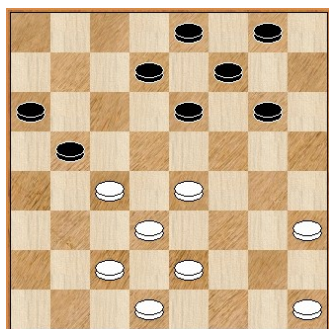

26-21? (a) 13-17; 32-28 17x26;
30x21 6-10; 28-23 12-15; 19x12
7x16; 21-17 10-14; 18-13 9x18;
22x13 11-15; 27-22 14-18; 22-
19 15x22; 13-10 22-27; 10-5 27-
31; 5-2 31-28; 23-19 28-23; 19-

14 4-7; 14-10 7-11; 10-5 23-20;
5-1 18-22; 1-5 22-26; 5-10 11-
15; 2-6 26-30; 6-11 15-19; 17-
13 30-27; 13-9 27-23; 9-5 19-
22; 5-2 23-19; 2-6 22-27; 10-5
27-30; 5-2 30-26; 2-5 26-22; 5-
10 19-15; 11-7 15-12; 6-11 22-
19; 10-6 19-15; 11-14 12-8; 7-4
15-19; 14x23 20x27 nero vince.

(a) 24-20! 4-8; 20-16 12-15;
19x12 8x15; 27-23 15-20; 32-28
20x27; 30x23 11-15; 28-24 7-
11; 16-12 13-17; 12-8 3-7; 8-4
11-14 ecc. patta.

(b) per 18-13 9x18; 22x13 6-10
(b1); 13x6 3x10; vedi la partita
Fiabane-Ciampi (1° Coppa dei
Campioni 1998), presentata alla
nota (f) della Manetti-Mazzilli,
su *Damasport* 3/2014, p. 20.

(b1) per 5-9 vedi la partita Sardu
-Perani (C.I. 1989, dalla 23-20
11-14; 28-23) su *Damasport*
2/1991, p. 5.

B1

Bianco
Nero

Gasparetti
Faleo

20-15 12x19; 22x15 11x20;
24x15 10-13 (d), (e), (f), (g);

(11)

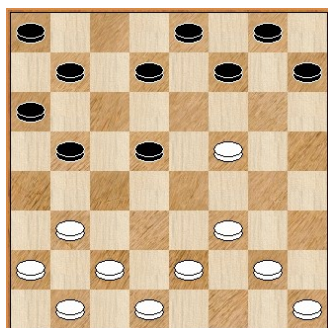

26-22 (c) 13-18 (b); 22x13
9x18; 29-26 (a) 7-12; 23-19
14x23; 28x19 6-11; 21x7 4x20;
19-15 patta.

(a) per 23-19 vedi la partita
Badiali-Benassi (C.I. 1980, dalla
22-19 11-14; 27-22) su *Dama-
sport* 9/1982, p. 10.

(b) per 5-10? vedi la partita
Maijnelli M.-Roddi (C.I. 2011)
su *Damasport* 3/2014, p. 20.

(c) 21-17 13-18 (c2); 26-21 7-
11; 28-24 (c1) 11x20; 23x16 4-
7; 32-28 5-10; 28-23 1-5; 29-26
6-11; 26-22 3-6; 22x13 9x18; 30
-26 14-19; 23x14 10x19; 21x14
11x18; 26-21 6-11; 21x14
11x18; 17-13 7-11; 13-9 5-10; 9
-5 10-14; 5-2 18-21; 25x18

14x21; 2-5 11-14 ecc. patta.

(c1) per 29-26 vedi apertura 148
nota (m3) de "La Dama italiana
dalla A alla Z".

(c2) 14-18; 17x10 5x14; 26-21 1
-5 (c3); 29-26 7-12; 23-19
14x23; 28x19 6-11; 21x7 4x20
ecc. posizione di patta.

(c3) per 7-11 vedi apertura 148
nota (m5) de "La Dama italiana
dalla A alla Z".

(d) per 7-12 vedi le partite: Bas-
si-Mazzilli e Maijnelli A.-
Schiavello (C.I. 1979, dalla 22-
19 11-14; 27-22) entrambe su
Damasport 7/1981, p. 12.

(e) per 7-11 vedi la partita Filo-
camo-Benassi (C.I. 1979, dalla
22-19 11-14; 27-22) su *Dama-
sport* 7/1981, p. 12.

(f) per 14-19 vedi la partita Bi-
santi-Bertè (C.I. 1981, dalla 22-
19 11-14; 27-22) su *Damasport*
3/1984, p. 8.

(g) 9-13; 27-22 (g4) 14-19;
23x14 10x19; 28-23 19x28;
32x23 5-9 (g3); 22-19! (g2) 7-
11 (g1); 30-27 11x20; 23x16 13-
17; 21-18 1-5; 19-14 4-7; 26-21
17x26; 29x22 6-10; 22-19 8-12;
25-21 3-6; 21-17 6-11; 27-22 11-
-15; 14-11 7x23; 16x7 23-28; 7-
3 28-31; 3-6 15-19; 6x13 19x26;
13-10 ecc. patta.

(g1) 1-5; 26-22 7-11; 15-12
8x15; 19x12 5-10; 21-18 10-14;
29-26 14x21; 26x10 6x13; 25-
21 11-14; 22-19 13-18; 19x10
18x25; 12-8 25-29; 23-19 ecc.
patta.

(g2) per 23-20? vedi la partita
Signori-Golosio (C.I. 1981,
dalla 22-19 11-14; 27-22) su
Damasport 3/1984, p. 8,

(g3) 5-10; 21-17 7-11; 30-27
11x20; 23x16 6-11; 22-19 11-
15; 19x12 8x15; 27-22 15-20;
26-21 1-5; 21-18 5-9; 29-26 20-
24; 25-21 4-7; 18-14 10x19;
22x15 7-11; 15x6 3x10; 26-22
24-28; 22-19 28-31; 19-14 ecc.
patta.

(g4) per 26-22 vedi la partita
Faleo-Scaggiante di questo
Campionato, presentata alla nota
(f) della Fero-Gasparetti al 14°
turno, dalla 23-20 11-14; 28-23.

Iniziamo la rassegna delle parti-
te del Campionato Italiano 2014,
sempre a Lecce. L'Assoluto ha

registrato il rientro, con conseguente ritorno al successo del "Supercampionissimo" Borghetti, questa volta davanti ai giovanissimi: Alessio Scaggiante e Francesco Gitto.

Campionato 2014

1° Turno – 23-20 10-14 20-15

Bianco **Borghetti**
Nero **Ferrari**

23-20 10-14; 20-15 12x19; 22x15 11x20; 24x15 7-12 (e), C; 27-22 12x19; 22x15 9-13 **B**; 26-22 13-18 (d); 22x13 5-9; 21-18 (c), A 14x21; 25x18 1-5; 31-27 4-7; 28-23 5-10; 32-28 10x17; 23-19 7-12;

(12)

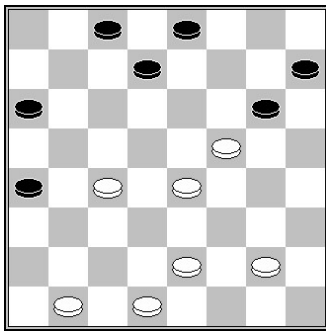

27-22 (b) 6-11 (a); 15x6 2x11; 29-26 3-6; 19-14 11-15; 14-11 6-10; 11-6 10-13; 18-14 15-20; 6-3 20-24; 28-23 24-28; 22-19 28-31; 3-7 12-16; 19-15 31-27; 7-11 27x20; 14-10 20-24; 11-14 16-20; 14-18 20-23; 10-5 24-28; 15-11 28-31; 26-22 23-28; 5-1 28-32; 22-19 31-27; 19-14 32-28; 14-10 28-31; 18-21 13-18; 21x14 17-21; 10-6 9-13; 1-5 13-17; 6-3 21-26; 30x21 17x26 patta.

(a) 3-7; 28-23 6-11; 15x6 2x11; 23-20 12-16; 19-15 16x23; 15x6 23-28; 6-3 7-12; 3-7 12-16; 7-12 16-20; 12-16 20-24; 16-20 28-32; 22-19 24-28; 20-23 28-31; 30-26 31-28; 23-27 28-24; 27-23 8-12; 18-13 patta, Negrone-De Grandis C.I. 2014.

(b) 28-24 12-16!; 24-20 (b2), (b3) 16x23; 27x20 17-21!; 20-16 (b1) 21-25!; 30-26 6-11; 15x6 2x11; 26-21 11-15; 19x12 8x15; 16-12 15-19; 12-8 3-7; 8-4 9-13!; 4x11 13x22; 11-14 19-23; 14-19 23-27; 19x26 27-30; ecc. patta.

(b1) 29-25 3-7; 18-14 7-12; 25x18 12-16; 14-11 16x23; 11-7 6-11 ecc. patta.

(b2) 27-23 6-11; 15x6 2x11; 30-26 3-7!; 26-21 17x26; 29x22 7-12; 19-14 11-15; 23-19 16-20; 14-

11 20-23; 11-7 23-27; 7-3 27-30; 3-7 12-16; 19x12 8x15; 7-12 30-26; 12x19 26-21 ecc. patta.

(b3) 30-26 3-7; 26-21 17x26; 29x22 16-20; 18-13 9x18; 22x13 7-12; 13-9 12-16; 19-14 20-23; 27x20 16x23; 14-11 8-12 ecc. patta.

(c) per 13-10 vedi la partita Giannesi-Maijnelli A. (C.I. 1989, dalla 23-19 9-13; 19-15) su *Damasport 9/1991*, p. 4.

(d) 13-17; 29-26 4-7; 28-23 5-10; 32-28 2-5; 23-20 5-9 dichiarata patta, Sciuto D.-Sciuto C. C.I. 2014.

(e) 14-19; 21-18 (e1) 5-10; 25-21 7-12; 28-24 19-23; 27x20 12x19; 18-14 1-5; 32-28 10-13; 21-17 13-18; 14-11 6x15; 20x11 18-22; 24-20 5-10; 20-16 3-6; 30-27 6x15; 27x18 8-12; 16x7 4x11; 29-25 2-6; 31-27 15-20; 26-21 19-22; 28-23 22x31; 23x16 10-14; 16-12 31-27; 12-7 14-19; 17-13 27-22; 7-3 6-10; 13x6 22x13; 3-7 11-14; 21-18 13x22; 7-11 22-18; 25-21 18x25; 11x18 19-23; 6-2 23-27; 2-6 27-30; 18-22 25-29; 6-10 30-26; 22-18 29-25; 10-14 26-21; 18-22 21-17; 22-26 25-29; 26-22 17-13; 14-19 13-10; 19-23 10-14; 23-27 29-25; 22-26 14-18; 26-29 25-21; 27-30 18-22; 29-25 21-18; 25-29 18-14; 30-26 22-19; 26-21 9-13; 29-26 13-18; 26-30 19-23; 21-26 23-19; 26-21 19-22; 21-25 patta, Maijnelli M.-Secchi C.I. 2005.

(e1) 27-23 7-12; 23x14 12x19; 21-18 8-12; 28-23 19x28; 32x23 6-10; 31-28 10x19; 23x14 2-6; 28-23 4-7; 25-21 5-10; 14x5 1x10; 26-22 12-15; 21-17 10-13; 17x10 6x13; 29-25 7-12; patta, Negrone-De Grandis C.I. 2010.

A

Bianco **Faleo**
Nero **Maijnelli M.**

28-23? 9x18; 31-27

(13)

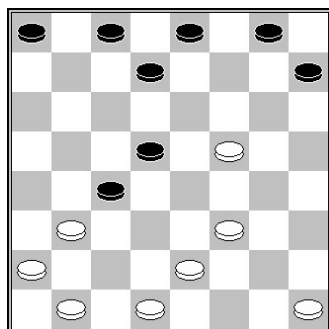

4-7? (b); 29-26 1-5; 23-19 14x23; 27x20 6-10; 21x14 10x19; 32-28 5-10; 25-21 10-13 (a) patta.

(a) vedi per seguito la successiva Scaggiante-Gitto alla quale si è rientrati con ordine di mosse non corrette.

(b) 1-5!; 29-26 3-7!; 23-19 14x23; 27x20 6-10; è la continuazione, probabilmente vincente, che avrebbe compromesso la scelta del bianco.

B

Bianco **Scaggiante**
Nero **Gitto**

4-7; 31-27 **B1** 9-13 (c); 26-22 5-9; 29-26 13-18; 22x13 9x18; 28-23

(14)

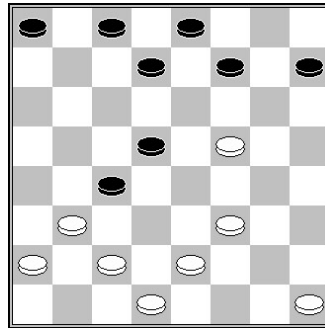

1-5 (b); 23-19 14x23; 27x20 6-10; 21x14 10x19; 32-28 5-10; 25-21 10-13; 20-16 3-6; 21-17 6-10; 30-27 13-18; 27-23 2-5; 23x14 10x19; 17-13 5-9; 13-10 9-13; 10-6 (a) 7-11; 28-24 11x20; 24x15 13-17; 16-12 18-21; 26-22 19x26; 12-7 patta.

(a) partita rientrata e fin qui uguale alla Manetti-Cortese (C.I. 1991, dalla 23-19 9-13; 19-15), vedi *Damasport 2/1993*, p. 4; vedi anche la Della Libera-De Grandis (C.I. 1987, dalla 23-19 9-13; 19-15) su *Damasport 8/1989* p. 7.

(b) per 7-12 vedi la partita Prandoni-Mariani (C.I. 1989, dalla 23-19 9-13; 19-15) su *Damasport 9/1991*, p. 4 e la Mazzilli-D'Amore E. (C.I. 1991, dalla 23-19 9-13; 19-15) su *Damasport 2/1993*, p. 4.

(c) 7-12; 27-22 12x19; 22x15 9-13; 26-22 13-18; 22x13 6-10; 13x6 2x20; 28-23 20x27; 30x23 5-10; 21-18 14x21; 25x18 3-7; 32-28 7-11; 23-20 1-5; 28-24 5-9 patta, Faleo-De Vittorio C.I. 2010.



B1

Bianco
Nero

Gasparetti
Manetti

26-22 7-12 **B2**; 22-19 (c) 14x23; 28x19 9-13; 29-26 5-10; 31-27 10-14; 19x10 12x19;

(15)

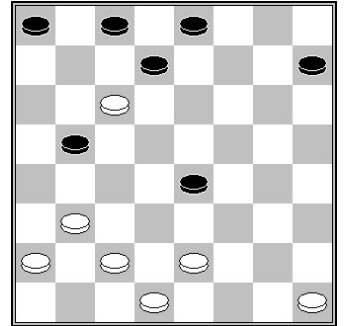

27-22! (b) 19-23; 21-17 6-11; 26-21 11-15; 21-18 15-19 (a); 18x9 19x26; 30x21 23-27; 9-5 2x9; 17-13 9x18; 21x14 27-30; 25-21 30-26; 21-17 26-22; 14-11 22-18; 11-6 1-5; 10x1 3x10; 1-5 10-14; 5-9 14-19; 17-13 19-23; 13-10 8-12; 10-6 12-16; 6-3 16-20; 3-6 20-24; 6-10 patta.

(a) 15-20; 18x9 20-24; 22-18 24-28; 18-14 28-31; 14-11 31-27; 25-21 27-22; 11-6 2x11; 9-5 11-15; 5-2 15-20; 17-13 22-18; 32-28 18x9; 28x19 20-23; 21-18 23-28; 18-14 28-31; 10-5 1x10; 14x5 31-27; 5-1 27-22; 19-14 22-18; 14-10 8-12; 1-5 3-6; 2x11 9x2; 11-15 12-16; 15-11 ecc. patta.

(b) 32-28? 6-11; 27-22 2-6; 22x15 11x20; 28-24 20-23; 26-22 23-28; 21-18? (21-17 impatta) 13-17; 24-20 6x13; 18x9 28-31; 22-18 31-27; 18-14 27-23; 14-10 23x16; 9-5 3-6; 10x3 1x10; 3-6 10-14; 6-11 14-19 nero vince, Stira-Greco C.I. 2005.

(c) per 29-26 vedi ap. 145 nota (e) del mio libro.

B2

Bianco
Nero

Fero
Cortese

14-19; 29-26 (c) 5-10;

(16)

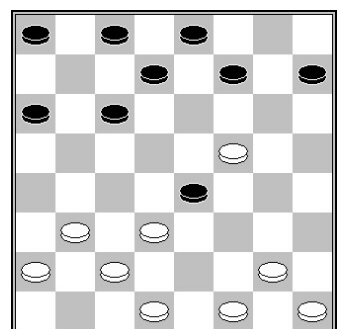

21-17 (a), (b) 7-12; 28-24 10-14; 31-27 14-18; 22x13 9x18; 15-11 6x15; 26-22 19x26; 30x14 15-20; 24x15 12x19; 14-11 8-12; 11-7 12-16; 7-4 16-20; 4-7 19-23; 27-22 20-24; 22-19 24-28; 19-15 28-31; 7-11 23-27; 15-12 27-30; 25-21 30-26; 21-18 26-22; 18-14 3-6; 14-10 6x13; 17x10 22-18; 10-6 2-5; 6-3 5-10 patta.

(a) 28-23 19x28; 32x23 10-13; 23-19 13-17; 21-18 1-5; 31-27 7-12; 18-14 9-13; 14-11 12-16; 25-21 16-20; 27-23 20x27; 30x23 13-18; 21x14 5-9; 14-10 6x13; 15-12 8x15; 19x12 13-18; 22x13 9x18; 11-7 18-21; 26-22 21-26; 22-18 26-30; 23-20 30-27; 20-16 27-22 patta, Amodeo-Borghetti C.I. 2005.

(b) per 28-24 vedi la partita Geminiani-Pagnin (C.I. 1982) su *Damasport 4/1985*, p. 4.

(c) per 21-18? vedi la partita Lo Galbo-Battaglia (C.I. 1982) su *Damasport 4/1985*, p. 4.

C

Bianco **Signorini**
Nero **Lo Galbo**

9-13; 26-22 (e), (f) 13-17 (d); 29-26 (c) 7-12 (b); 22-19 14x23; 28x19 5-10; 32-28 10-13; 28-24 1-5; 27-22 4-7; 31-27 5-9; 27-23

(17)

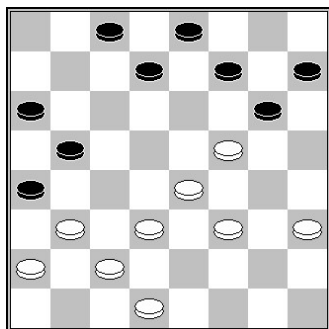

6-11 (a); 15x6 2x11; 30-27 12-15; 19x12 7x16; 23-19 11-15; 19x12 8x15; 27-23 3-7; 21-18 patta.

(a) 6-10; 21-18 7-11; 15x6 2x11; 30-27! 12-15 (a1); 19x12 8x15; 23-19 3-6; 19x12 10-14; 26-21 17x26; 12-7 14x21; 25x18 6-10; 7-3 26-29; 3-7 29-26; 7x5 26x19; 27-22 19x26; 18-14 ecc. patta.

(a1) 3-6; 18-14! 11x18 ;24-20 6-11; 20-15 11x20; 23x7 8-12; 7-3 12-16; 3-6 16-20; 6-11 20-23!; 27x20 18x27; 11-15 27-30; 25-21 10-14; 19x10 30-27; 10-6 27-22; 21-18 22x29; 18-14 ecc. patta.

(b) per 5-10 vedi la partita Lugnan-Fero (C.I. 1986, dalla 23-19 9-13; 19-15) presentata alla nota (c) della Signorini-Fierro su *Damasport 1/1993*, p. 10.

(c) con 21-18 14x21; 25x18 5-10; 22-19 siamo alla posizione diagrammata della partita Scarpetta-Cortese (C.I. 2012, dalla 21-18 10-13; 23-20) su *Damasport 3/2015*, p. 24.

(d) 5-9; 22-18 13x22; 27x11 7x14; 21-18 14x21; 25x18 1-5; 31-27 5-10; 28-23 6-11; 15x6 2x11; 27-22 8-12; 32-28 12-16; 28-24 11-15; 29-25 3-6; 30-26 10-13; 18-14 13-18; 22x13 9x18; 26-21 ecc. patta, Fantozzi-Perani C.I. 2010.

(e) 27-22 13-17 (e1); 21-18 14x21; 25x18 5-10; 22-19 1-5; 28-24 7-12; 32-28 4-7; 31-27 6-11; 15x6 2x11; 26-22 11-15; 27-23 17-21? (7-11 corretta); 23-20 7-11; 20-16 5-9; 16x7 3x12; 28-23 21-25; 30-26 12-16; 19x12 8x15; 23-19 16-20; 19x12 20-23; 12-7 10-14; 26-21 23-27; 7-3 27-30; 24-20 30-27; 22-19 14x23; 18-13 9x18; 21x7 bianco vince, SardurCarbonara C.I. 2005.

(e1) 14-19; 21-17 7-11; 17x10 11x20; 22x15 5x14; 26-22 1-5; 22-18 (e2) 14x21; 25x18 5-10; 30-27 20-24; 28-23 3-7; 27-22 7-12; 23-19 6-11; 15x6 2x11; 32-28 12-16? (12-15 impatta); 19-15 11x20; 29-26 4-7; 18-14 10x19; 22x15 7-12; 15-11 12-15; 26-22 20-23; 28x12 8x15; 11-7 16-20; 7-4 20-23; 4-7 23-27; 7-11 bianco vince, Manetti-Sardu C.I. 2010.

(e2) 25-21 4-7; 30-27 7-12? (14-19 corretta); 15-11 6x15; 22-18 12-16; 18x11 5-10; 21-18 20-24; 28-23? (29-25!! probabilmente vincente, Fero) 2-5; 32-28 10-14; 29-25 (meglio 18-13) 14x21; 25x18 15-20 18-14 8-12 11-7 12-15 7-4 15-19 4-7 19-22 ecc. dichiarata patta, Fero-De Grandis, Bologna 2016, dalla 24-20 11-14; 20-15.

(f) 21-18 13x22; 27x11 7x14; 26-22 4-7; 29-26 5-10; 28-23 1-5; 32-28 10-13; 28-24 5-9; 23-20 14-18; 26-21 18x27; 31x22 13-17; 22-18 17x26; 30x21 7-11; 21-17 3-7; 20-16 11x20; 24x15 6-10; 16-12 7x16; 15-11 16-20; 11-7 20-23; 7-3 2-6; 3-7 23-28; 7-11 9-13; 11x2 13x22; 2-6 10-14; 6-11 14-19; 11-15 19-23; 25-21 22-26; 21-18 26-30; 18-14 30-26; 14-11 26-21; 17-13 21-18; 15-20 18x9; 20x27 9-13; 27-23 28-31; 11-7 13-10; 7-3

patta, Signorini-Fero C.I. 2010.

2° Turno – 22-18 12-15 27-22

Bianco **De Grandis**
Nero **Borghetti**

22-18 12-15; 27-22 8-12 **A, B**; 23-20 10-13 (e); 21-17 6-10 (d); 25-21 12-16; 31-27 16x23; 28x12 7x16; 24-20 (c) 16x23; 27x20 4-8; 32-28 8-12; 20-16 11-15; 16x7 3x12; 28-23 12-16; 23-19 15-20; 19-15 (b) 20-24; 15-11 24-28; 18-14 10x19; 22x15 28-31; 17x10 5x14; 21-18 14x21; 26x17 1-5; 11-7 5-10; 7-3 10-14; 3-6 31-27; 6-10 14-19; 15-12 19-23; 10-14 27-22; 12-7 23-28; 17-13 9x18; 14x21 22-26; 21-17 28-31; 29-25 31-27;

(18)

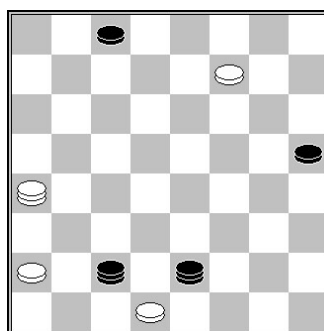

25-21? (a) 27-23; 21-18 23-19; 7-3 19-14; 18-13 14-10; 3-7 26-22; 7-11 16-20; 13-9 20-23; 17-21 23-28; 21-25 28-32; 25-21 32-28; 21-25 28-23; 25-21 23-20; 21-25 22-18; 25-29 10-13; 11-6 20-15; 29-26 15-19; 6-3 18-22; 26-29 19-14; 3-7 13-10; 7-3 14-11; 29-25 22-19; 25-21 19-15; 21-26 15-12; 26-22 12-8; 22-27 11-7; 3x12 8x15; 27-23 10-14; 30-27 14-18 nero vince.

(a) 7-3! 27-22; 3-6 22-18 (a1), (a2); 6-11 16-20; 11-15 20-23; 15-19 23-28; 30-27 ecc. patta.

(a1) 22-19; 6-10 26-22; 17-13 16-20; 25-21 20-23; 21-18 23-28; 10-5 22-26; 13-17 19-14; 18-13; 28-31 13-10; 14-18 5-9 ecc. patta.

(a2) se 16-20 il bianco può impattare sottopizzo, sia subito con 30-27 e 25-21, sia dopo 6-10 22-18 e 30-27 ecc..

(b) 30-27 evita le complicazioni del tronco, segue: 20-24; 27-23 24-28; 19-14 10x19; 23x14 28-31; 17x10 31-27; 10-6 2x11; 14x7 5-10; 21-17 27-30; 26-21 30-26; 7-3 26x19; 3-6 10-13; 17x10 19-14; 29-25 14x5; 18-13 ecc. patta.

(c) una mossa necessaria, se 27-23

11-15; 23-19 (c1) 4-8; 19x12 8x15; 18-14 (non c'è altro) 10x19; 17x10 5x14; 22-18 16-20; 18x11 20-23; 21-18 1-5; 29-25 5-10; 18-14 2-5 ecc. il nero vince non potendo il bianco impedire la 23-27.

(c1) 32-28 subisce il tiro 16-20; 23x16 15-19; 22x15 13x22; 26-19 10-13 ecc..

(d) una novità che ha sorpreso il bianco; per 5-10; 25-21 (d2) 12-16 (d1); vedi l'apertura 76 nota (f) del mio libro.

(d1) per 10-14 vedi la partita Mainjelli A.-Fero (C.I. 1990, dalla 23-20 12-15; 23-20) su *Damasport 1/1993*, p. 8.

(d2) per 20-16 4-8; 25-21 vedi la partita Signorini-Negrone (C.I. 2011, dalla 22-18 11-15; 27-22) su *Damasport 3/2014*, p. 22.

(e) 12-16; 21-17 16x23; 28x12 7x16; 26-21 10-13; 17x10 5x14; 32-28 1-5; 28-23 dichiarata patta, Gitto-Gasparetti C.I. 2014, vedi per seguito l'apertura 76 nota (d1) de "La Dama italiana dalla A alla Z".

A

Bianco **Fero**
Nero **Signorini**

10-14; 23-20 6-10; 28-23 8-12; 20-16 10-13; 21-17 14x21; 17x10 5x14; 25x18 14x21; 26x17 11-14; 31-27 (d) 14-18; 22x13 9x18; 23-20 3-6; 20x11 6x15? (c); 32-28 1-5 (b); 28-23 5-10; 23-20

(19)

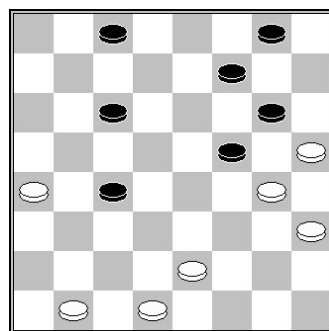

18-22? (a); 27x18 2-5; 20x11 7x21; 16x7 4x11; 24-20 21-25; 20-16 11-15; 16-12 10-14; 12-7 14-19; 7-3 19-23; 3-6 15-20; 6-11 20-24; 11-14 24-28; 17-13 5-9; 14-18 28-32; 13-10 32-28; 10-6 28-24; 6-3 23-28; 3-6 28-31; 6-10 31-27; 10-14 24-28; 14-19 27-23; 19-22 28-24; 30-26 24-20; 26-21 20-15; 18-14 23-20; 22-18 20-23; 21-17 23-27; 17-13 27-23; 13-10 15-19;

18-13 19-22; 10-5 23-27; 5-2 27-30; 2-6 22-26; 6-10 26-21; 13-17 21-26; 10-13 30-27; 14-18 bianco vince.

(a) 18-21!; 20x11 7x14; 16x7 4x11; 27-22 (a6) 11-15; 29-25

(a5) 21-26; 30x21 14-19; 22-18

(a1) 19-22; 18-13 22-26 (10-14 perde con 21-18); 13x6 2x11; 21-18 26-30; 18-13 30-26; 13-10 26-21; 10-5 15-19; 5-2 11-14; 2-6 19-23; 6-10 14-18; 10-14 23-27; 14-19 21-26 ecc. patta sottopezzo.

(a1) 24-20 19x26; 20x11 26-30; 11-7 (a4) 30-26; 7-3 26-22; 3-6 10-14; 17-13 (a2), (a3) 22-19; 21-17 14-18; 6-10 18-22; 10-5 19-14; 13-10 14-18; 5-9 22-26; 10-5 26-30; 5-1 2-6; 1-5 6-11 ecc. patta sottopezzo.

(a2) 6-10 14-19; 10-13 2-5; 13-9 22-18; 9x2 19-22; 2-5 22-26; 5-9 26-30; 17-13 30-26; 21-17 26-21 ecc. patta.

(a3) 6-11 14-19; 17-13 22-26; 21-17 26-21; 13-10 19-22; 10-6 2-5 ecc. patta sottopezzo.

(a4) 21-18 30-26; 18-13 10-14; 13-10 26-21; 10-6 2-5; 6-2 5-9; 2-6 14-19 ecc. patta sottopezzo.

(a5) 22-18 14-19; 29-25 21-26; 30x21 19-22 ecc. patta rientrando nella nota (a).

(a6) 24-20 14-18*; 29-26 (a7) 11-14; 26-22 14-19*; 22x6 2x11; 20-16 11-14; 16-12 14-18; 12-7 19-22; 27-23 22-27; 7-3 27-31; 3-6 18-22; 6-10 22-26; 10-14 26-29; 23-20 29-26 ecc. patta sottopezzo.

(a7) 27-23 10-14; 20-16 11-15; 16-12 18-22; 12-7 22-27; 7-3 27-31; 3-6 21-25; 6-10 14-18! ecc. patta.

(b) per 4-8? vedi la partita Perani-Fantozzi (C.I. 2009, dalla 23-20

11-14; 22-18) presentata alla nota (b) della sottocitata Signorini-D'Amore.

(c) 7x14 impatta senza problemi, ora il nero sarà costretto a giocare sul filo del rasoio.

(d) posizione diagrammata della partita Signorini-D'Amore R. (C.I. 2013, dalla 22-18 10-14; 23-20) alla quale si rimanda per ulteriori note, vedi *Damasport* 3/2016, p. 22.

B

Bianco

Lo Galbo

Nero

Negrone

7-12; 23-20 10-13; 21-17 5-10; 25-21 12-16 (g); 31-27 16x23; 28x12 8x15; 27-23 2-5 (f); 32-28 4-7;

(20)

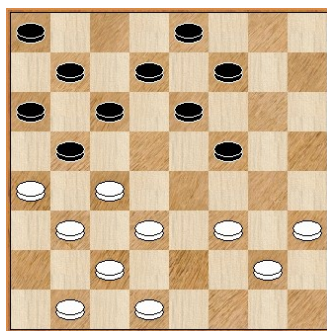

23-19? (e) 15-20; 24x15 11x20; 28-23 20x27; 30x23 7-11; 23-20 10-14; 19x10 5x14; 17x10 6x13; 20-15 11x20; 18x11 13-17; 22-19 20-23; 19-15 23-27; 15-12 27-30; 11-7 (d) 30-27; 7-4 27-22; 4-7 22-18; 7-11 18x25; 26-22 9-13; 12-8 1-5; 8-4 5-9; 22-19? (e) 13-18; 19-15 9-13; 4-7 18-22; 15-12 13-18; 11-15 17-21? (b); 15-19? (a) 21-26; 19-23 26-30; 7-11 25-21; 11-15 22-27; 29-26 3-6; 26-22 6-11 nero vince.

(a) 12-8! 21-26; 7-11 26-30 (a2);

15-19 30-26; 19-23 26-30; 23-19 30-26; 19-23 25-21; 11-6! 26-30; 6-10 21-17 (a1); 8-4 18-21; 23-19 22-27; 19-22 27-31; 29-25 ecc. patta.

(a1) 22-27; 10-13 18-22; 13-17 21-26; 8-4 27-31; 4-7 ecc. patta.

(a2) 25-21; 15-19 21-17; 19-23 26-30; 11-6* 3-7 (17-13; 8-4 18-21; 23-19 patta sottopezzo); 8-4 7-12; 4-7 12-16; 6-11 18-21; 23-19 21-25; 19x26 30x21; 11-15 ecc. patta sottopezzo.

(b) offre al bianco una possibilità di patta, 18-21! è vincente.

(c) la 11-15! 25-21; 15-20! è l'unica continuazione che può impattare.

(d) 12-8 è debole ma impatta.

(e) per la migliore 29-25! vedi l'apertura 74, Variante 1, nota (e1) de "La Dama italiana dalla A alla Z" 2° Ed..

(f) un'ottima alternativa alla più comune 10-14.

(g) 15-19; 22x15 12x19; 28-23 19x28; 32x23 13x22; 26x19 11-15 (g3); 19x12 8x15; 20x11 6x15; 31-27! (g1) 10-14 27-22 2-6 23-20 6-11 29-25 1-5 21-18 14x21 25x18 5-10 30-27 10-14 18-13 9x18 22x13 15-19 ecc. posizione di patta.

(g1) 30-26 10-14; 26-22 2-6; 23-20 (g2) 6-11; 22-18? 1-5; 29-25? (31-28 impatta) 4-8; 17-13 5-10; 13x6 3x10; 21-17 14x21; 25x18 10-14; 18-13 9x18; 17-13 18-21; 13-10 14-18; 10-6 15-19; 6-3 11-14; 3-6 21-26; 6-11 26-30; 11-15 18-22; 20-16 22-27; 15x22 nero vince, Grimaldi-Majnnelli M. C.I. 2006, dalla 22-18 11-15; 27-22.

(g2) la 29-25? 15-19; 22x15 14-18; 21x14 6-11; 14x7 3x28; 25-21 1-5; 21-18 5-10; 31-27, giocata nella Trevisan-Faleo (C.I. 1996) e presentata su *Damasport* 1/1999, p. 9, è perdente con l'attesa 4-8! (anziché 28-32); 27-23 (24-20 28-31) 28-31; 23-19 31-27; 24-20 10-13 (anche 8-12); 17x10 27-22 ecc. nero vince.

(g3) 2-5; 31-27 4-7; 27-22 (g5) 10-14; 19x10 5x14; 22-18 9-13; 18x9 14-19; 23x14 11x25; 30-27 7-11; 20-15 11x20; 24x15 3-7; 27-23 7-11? (1-5; 9x2 7-12 impatta) 23-20 11-14; 20-16 14-18; 16-12 6-11; 15x6 8x15; 6-3 18-22; 17-13 15-19; 13-10 19-23; 9-5? (g4) 23-27; 5-2 27-30; 3-7 30-27; 2-6 27-23; 7-11 23-27; 11-15 27-23; 15-11 23-27; 11-7 27-23; 6-2 23-19; 7-11 22-26; 29x22 19x26; 11-14 26-22; 10-6 25-29; 6-3 29-26; 3-6 26-30; 2-5 30-27; 5-9 22-26; 14-19 27-22; 19-23 26-30; 6-11 30-26; 11-6 26-30; 6-10 22-27; 23-19 30-26; 10-13 27-30; 19-23 26-29; 13-18 30-26; 9-13 26-30; 13-10 29-26; 10-14 26-29; 14-19 30-26; 19-14 1-5?; 14-10 5-9; 10-13 29-25; 13-17 25-29; 18-21 26-30; 23-19 29-26; 21-25 26-29; 17-13 30-26; 19-14 26-30; 25-21 29-26; 21-18 26-29; 14-19 (18-22 29-25; 14-18 25-29; 18-21 29-25; 22-19 bianco vince) 30-26; 13-17 29-25; 19-14 25-29; 17-13 29-25; 13-10? (in questo finale non deve essere concessa la casa 17); 18-22 21-17; 14-18 25-29; 10-14 29-25 patta, Capaccioli-D'Amore R. C.I. 2008, dalla 22-18 11-15; 27-22.

(g5) 3-6 23-27; 6-11! 27-30; 11-14!, che impedisce la 30-27 per via di 14-18, è vincente.

(g6) per 29-25 vedi apertura 74, variante 1, nota (e) del mio libro.



RONACHE DAL GIOCO VIVO

a cura di Francesco Gitto

Francesco Gitto
Via Viali 33, 87030
Carolei (Cs)
Tel: 3407207517



E-mail: francescogitto1@alice.it



Dedichiamo questa puntata alla pubblicazione di 3 partite giocate recentemente nella Gara Nazionale di Siracusa (Finalissima Trofeo Trinacria). Per la cronaca, gara molto combattuta che ha visto la presenza di vari giocatori fortissimi. A vincere la competizione il sottoscritto precedendo, in ordine di classifica, Damiano Sciuto, Michele Majnnelli, Santo Lo Galbo e Michele Borghetti.

Gitto-Amodeo 1-1

1. 23-19 10-13 2. 28-23 11-15 (con questa mossa si entra nelle classiche linee che si giocano a mossa libera) 3. 21-18 (tra le varie scelte a disposizione ho preferito quella probabilmente più debole, però meno giocata almeno negli ultimi 5-6 anni, di solito si preferisce impostare con 21-17, 32-28 o 31-28, ma avevo paura che il

mio avversario conoscesse bene queste condotte) 5-10 4. 23-20 (entriamo nei meandri della "Glasgow" con 21-18 anticipata) 12-16 5. 20x11 7x23 6. 27x20 16x23 7. 31-27 8-12 8. 27x20 12-15 (semplifica, 12-16 è la variante nota; 6-11 interessante) 9. 20x11 6x15

(21)

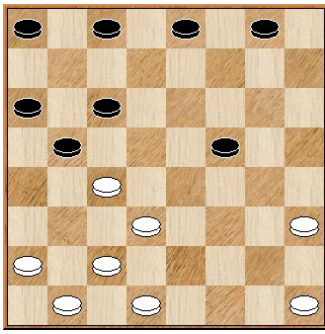

10. 32-28 2-6 11. 28-23 6-11 12. 25-21 13-17 13. 23-19 4-7?! (speravo in 4-8 che porta a dei finali apparentemente semplici ma da giocare con attenzione per il nero) (A) 14. 19x12 7x16 15. 22-19 3-6 16. 19-15 11x20 17. 24x15 16-20 18. 15-12 20-23 19. 12-7 23-28 20. 7-3 28-31.

(22)

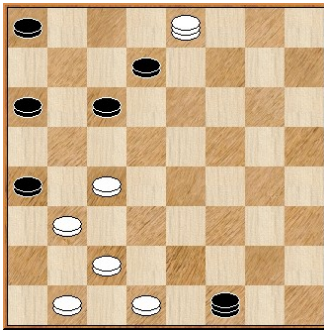

21. 18-14 (B) (ho preferito questa mossa, alla più logica 3-7, perché avevo visto un finale nettamente vantaggioso per me, sperando che Giovanni non si avvalesses della poco intuitiva 9-13) 10x19 22. 3x10 9-13! (le mie speranze sono svanite.. Giovanni muove in meno di 1 secondo) 23. 10-5 31-27 24. 5-9 27-31 25. 9x18 19-22 26. 18x27 31x22 27. 21-18 22x13 28. 26-21 17x26 29. 29x22 13-18 dichiarata Pari

(A): 10-13 ! (sicura per la pari)14. 19x12 4-8 15. 30-27 8x15 16. 27-23 3-6 17. 23-20 1-5 18. 20-16 15

-20 19. 24x15 11x20 20. 16-12 20-23 21. 12-7 6-11 22. 7-3 11-15 23. 3-7 15-20 24. 7-12 20-24 25. 12-15 23-28 26. 15-19 28-32 27. 19-23 24-28 28. 23-19 28-31 29. 19-23 Pari

(B): 21. 3-7 (propostami nel dopo partita da De Grandis e Scaggian-te) 31-27 22. 7-11 27-22 23. 11x2 22x13 24. 2-6 10-14 25. 30-27 14-19 26. 6-11 13-10 27. 11-15 19-22 28. 27x18 10-14 29. 15-20 14-19 30. 20-24 19-22 31. 18-14 22-18 32. 14-11 18x25 33. 26-22 25-21 34. 22-19 21-18 Pari

Gitto-Lo Galbo 2-0

1. 22-19 12-15 2. 19x12 8x15 3. 21-18 (di solito si predilige la 26-22 ma, essendo Santo un giocatore teorico per eccellenza, ho ritenuto più opportuno effettuare un attacco secondario) 10-14 (10-13? 27-22! e il bianco ha un buon vantaggio posizionale) 4. 25-21 5-10 (la miglior difesa, con 6-10 rientriamo in 2319 1215 x 8x15 2118 1014 2521 610 2723 che è condotta forte per il bianco) 5. 26-22! (sfodero un attacco che mi giocò Borghetti nel 2015; 23-20 è la linea più conosciuta, Fiabane invece preferiva la 27-22) 10-13 6. 23-19 14x23 7.28x12 7x16 8. 32-28 13-17 9. 22-19 17x26 10. 29x22 1-5 11. 28-23 5-10 12. 19-15 11x20 13. 24x15 10-13 14. 22-19 13x22 15. 27x18

(23)

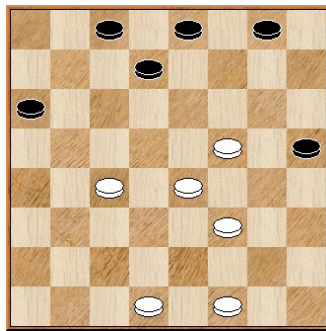

4-8? (inizio a sperare nella vittoria. 6-10 migliore, vedi la Borghetti-Gitto del campionato regionale pugliese 2015 pubblicata in Cronache dal Gioco vivo) 16. 30-27 3-7? (A) 17. 19-14 9-13 18. 18x9 6-11 19. 15x6 2x18 20. 9-5 18-21 21. 5-2 21-26 22. 2-6 26-30 23. 6-11 30-26 24. 11x4 26-22 25. 4-7 22-19 26. 31-28 19-15 27. 7-12 15-19 28. 27-22 19x26 29. 28-24 26-21 30. 12-15 21-18 31. 15-19 18-21 32. 19-22 Nero abbandona

(A): 6-10! 17. 15-11 10-13 18. 19-15 13x22 19. 27x18 2-5 20. 31-28 5-10 21. 11-7 Ecc. Pari

Lo Galbo-Borghetti 2-0

1. 24-20 11-14 2. 20-15 12x19 3. 22x15 9-13 (probabilmente la mossa più aggressiva) 4. 23-19 (ottimo cambio per la pari, tuttavia a 27-22 non è da sottovalutare) 14x23 5. 28x19 7-11 (si entra in una partita molto bella giocata spesso da Borghetti) 6. 32-28 11x20 7. 28-24 4-7 8. 24x15 7-11 9. 31-28 11x20 10. 28-24 3-7 11. 24x15 13-17 12. 27-22 10-13!

(24)

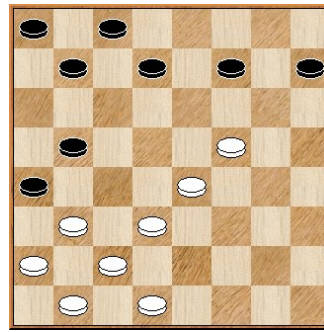

13.22-18!! (sacrificio necessario per la pari! la spontanea 30-27 alla lunga risulta perdente dopo la splendida 6-10 del nero! Partita molto cara a Michele che vinse nel torneo di Parma del 1995 a Bertè) 13x22 14. 19-14 22-27 15. 30x23 7-12! (Michele non si ac-

contenta mai del pareggio e complica sempre al massimo laddove è possibile! Il cambio 5-10 impattava subito) 16. 23-19 12-16 17. 14-11 16-20 18. 11-7 20-23 19. 7-3 5-10 20. 3-7 23-27 21. 7-11 27-30 22. 11-14 1-5 23. 14-11 30-27 24. 11-7 27-22 25. 15-12 (buona anche la 7-11 che tenta il tiretto dopo 22-18?? 19-14! x 26-22 x 11-14 Bianco vince) 22x15 26. 7-11 15-20 27. 12-7 8-12 28. 11-14 20-23 29. 14-11 12-16 30. 11-15 23-27 31. 7-3 27-22 32. 3-7 22-18 33. 7-11 5-9 34. 15-19 10-13 35. 11-15(19-23 migliore) 6-10 36. 15-11 2-5 37. 19-23 18-22 38. 21-18? (11-15 mantiene il vantaggio)

(25)

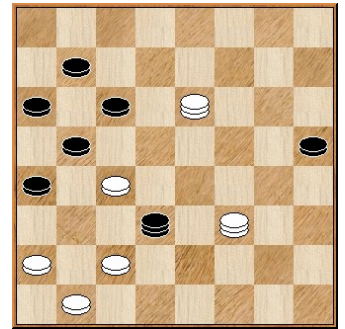

17-21?? (clamorosa svista di Michele che, causa poco tempo a disposizione, vede una combinazione che non c'era) (A) 39. 26x17 22-26 40. 18-14 10x19 41. 17x1 19-22 42. 11-15 Bianco vince

(A):10-14!! (metteva il bianco in serie difficoltà) 39. 25-21 14-19 ! 40. 23x14 16-20 41. 11-7(11-6? 20-23 14-10 22-19 10x1 13x22 6-10 23-27 10-13 27-30 1-5 22-27 ecc.. probabilmente vincente per il Nero) 20-23 42. 7-12 5-10 43. 14x5 22-19 44. 26-22 19x26 45. 18-14 26-22 46. 29-26 22x29 47. 5-10 17x26 48. 10x17 ecc.. finale delicato per il bianco proiettato verso la pari sotto pezzo



Federazione Italiana Dama: una storia tra dame e pedine!

A cura di Carlo A. Bordini, con la collaborazione di Riccardo Agosti, Guido Badiali, Adolivio Capece, Oreste Persico ed i contributi di Marcello Gasparetti, Santo Lo Galbo e Daniele Macali.

... A tutti i Damisti e amici della Fid di ieri e di oggi rivolgo l'auspicio più sincero che possano trovare nella lettura di queste pagine le ragioni di una rinnovata e appassionata partecipazione alla vita di una comunità, la nostra Federazione, che ha bisogno dell'impegno e della collaborazione attiva di tutti. Ai Damisti del domani ed ai giovani che si avvicinano a questo meraviglioso sport del cervello, l'invito a trovare in queste pagine le ragioni e le motivazioni per misurarsi con il nobile e antichissimo gioco della Dama.

Renzo Tondo



23x32; B. 22x15, N. 11x20; B. 17-13, N. 2x11; B. 13x24.

Nel prossimo esempio, come notate, abbiamo aggiunto ancora qualcos'altro: un tiro in più e le mosse da quattro sono aumentate a cinque. Vediamo un po':

(Esempio 6)

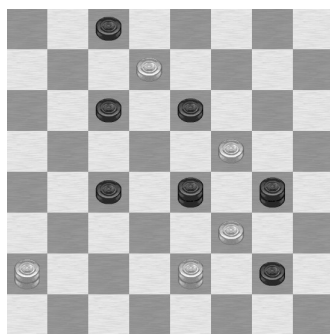

5 mosse - due tiri

Soluzione: Bianco 27-22, N. 19x26; B. 25-29, N. 20x27; B. 29x24, N. 11x20; B. 24x15, N. 2x11; B. 15x22.

Ora facciamo una piccola modifica, aggiungiamo un'altra dama nera sulla 9, una dama bianca in 24 ed eliminiamo la pedina nera dalla 28, la pedina in casella (*) 2 che diventa dama nera per evitare la doppia soluzione detta "Duale". In questo modo ancora una volta abbiamo incrementato sia il numero delle mosse e sia il numero dei tiri. Vediamo insieme.

(Esempio 5)

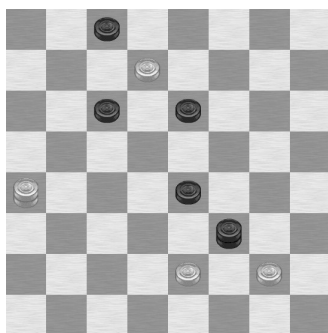

4 mosse Un tiro - miniatura

Soluzione: Bianco 27-22, N.

(Esempio 7)

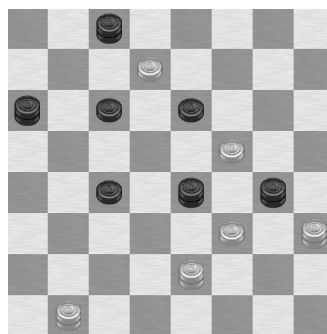

6 mosse Tre tiri

Soluzione: Bianco 27-22, N. 19x26; B. 29x13, N. 9x18; B. 24-28, N. 20x27; B. 28-31(* se la D. N. in 2 fosse stata pedina il bianco, avrebbe anche potuto fare 28-24), N. 11x20; B. 31x13, N. 2x11; B. 13x24

Siccome il precedente esempio non mi soddisfa tanto, proviamo a capovolgerlo sulla diagonale: **la dama bianca la spostiamo dalla casella 24 alla casella 2, al contrario la dama nera dalla 2 alla 24; la dama nera in 20 alla 6 e la pedina bianca in 6 alla 20; la pedina bianca in 15 alla 11 e la pedina nera in 11 alla 15 (diventa dama nera perché deve effettuare la presa); poi ancora, la pedina bianca dalla 23 alla 10 e la pedina nera dalla 10 alla 23; dama nera in casella 19 si sposta in casella 14; la dama B. dalla 27 alla 13, pedina nera in 18 alla 22 e dama N. dalla 9 alla 31; dama bianca in 25 la spostiamo**

in 29. Quel che risulta è detto "problema a specchio", come se lo mettessimo davanti allo specchio e in tal modo lo vedessimo al contrario (vedi diagrammi 130 e 131).

(Esempio 8)

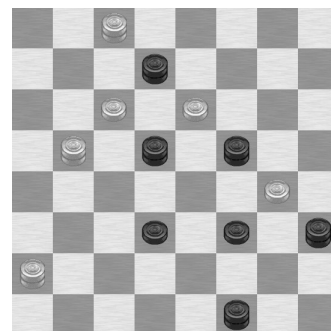

6 mosse Tre tiri

Soluzione: Bianco 13-18, N. 14x21; B. 25x27, N. 31x22; B. 2-5, N. 6x13; B. 5-9, N. 15x6; B. 9x27, N. 24x15; B. 27x2.

In conclusione, per ottenere una composizione tecnicamente logica, si possono utilizzare i metodi esemplificati per ottenere un lavoro apprezzabile quali appunto l'aggiunta di tiri e/o l'inserimento di nuovi pezzi.

Potete inviare le vostre composizioni al seguente indirizzo: Atzeni Gabriele Via E. D'Arborea 114/A - 09045 Quartu Sant'Elena - CA. Oppure via e-mail: gabriele.atzeni@fid.it. Tel. Cell. 338 955 8018.



Fuori Rubrica



- a cura di Minosse Pericoli -

Torniamo ad ospitare in questo numero di Damasport il nostro amico Guido Liotta che ci ha mandato dei finali molto interessanti di sua composizione.

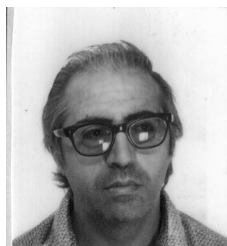

Guido Liotta

Iniziamo con un finale istruttivo denominato "Il Bivio".

(26)

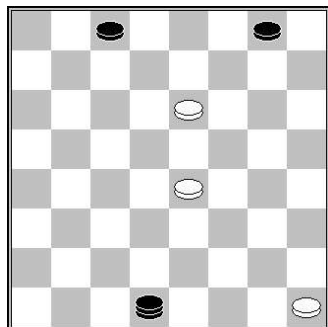

Il bianco deve scegliere bene in

quale direzione andare a dama perché da una parte la partita è pari, mentre dall'altra è persa

1.19-15 [1.19-14 30-27 2.14-10 27-23 3.10-6 4-7 4.11x4 2x11 5.4-7 11-14 6.7-11 14-19 7.11-7 19-22 Nero vince per finale di Prima posizione; [1.32-28 30-27 2.28-24 27-23 3.19-15 23-19 4.15-12 19-15 Il nero guadagna una pedina] **1...30-27 2.15-12 27-23 3.12-7 2-6 4.11x2 4x11 5.2-6 11-14 6.6-10 23-19** [6...14-18 7.10-13 18-21 8.13-17 21-26 9.17-21 26-29 10.21-25 23-28 11.25-21] **7.10-13 19-22 8.32-28 22-27 9.13-18 14-19 10.18-21.**

Nel diagramma che segue il bianco, in una posizione che sembra ormai compromessa, muove e vince

(27)

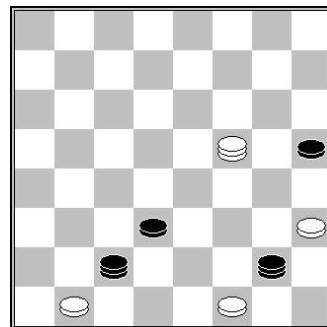

1.15-20 26-21 [1...22-27 2.31x22 26x19 3.20-23 19-15 4.23x32 16-20 5.32-28 15-12 6.24x15 12x19 7.28-31 19-22 8.29-25 22-26 9.31-27 Bianco vince ; 1...26-30 2.31-27 30x23 3.20x18 Bianco vince] **2.29-26 21x30 3.31-27 30x23 4.20x18 28-23 5.18-22 23-28 6.22-27 28-31 7.27-23 Bianco vince**

Segue ora un finale studio pieno di colpi di scena: prima il nero pare salvarsi da una posizione di apparente sconfitta, e quando la pari sembra ormai in pugno il bianco riesce a trovare l'unica condotta vincente tra tante pari

(28)

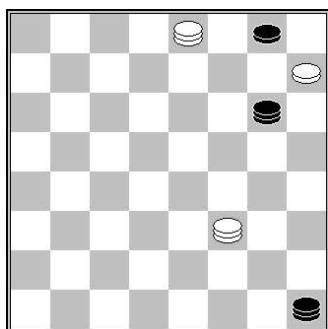

Mossa al nero

1...4-7 2.8-4 [2.23-19 12-16 3.3x12 16x7 Pari] **2...7-11 3.23-27** [3.4-7 12-15 4.7x14 15-19 Pari ; 3.23-19 12-8 Pari; 3.4-8 12-15 Pari] **3...32-28 4.27-31** [4.27-22 11-15 Pari] **4...28-23 5.4-7 Bianco vince 2-0**
Concludiamo questa puntata con

un gradito ritorno sulla nostra rubrica, quello del "Gran Maestro" Edmondo Caprio che, all'età di 83 anni, è riuscito ad eseguire un tiro in amichevole con Giorgio Farina:

Farina - Caprio

1.22-18 10-13 2.27-22 5-10 3.21-17 11-15 4.23-19 7-11 5.28-23 12-16 6.19x12 8x15 7.23-19 4-8 8.19x12 8x15 9.32-28 2-5 10.25-21??

(29)

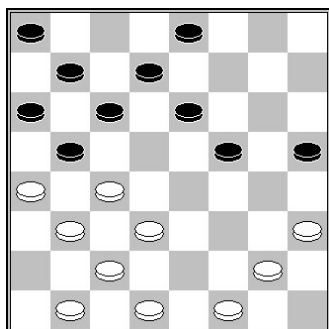

15-19 11.22x15 13x22 12.26x19 11x20 13.24x15 10-13 14.17x10 5x32

Concludiamo questa puntata con un bel tiro e relativo finale eseguito da Moreno Manzana durante l'Europeo a Squadre disputatosi a Tallinn (Estonia). La vittima di turno è lo sfidante al titolo mondiale Roel Boomstra! Il commento che segue è di Ivan Trofimov.

(30 Boomstra - Manzana)

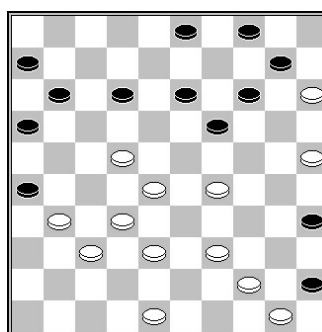

Il bianco ha vantaggio ma dopo la mossa **31. 36-31?** la valutazione della posizione cambia. **31... 12-18!** Per il bianco sembra tutto procedere secondo i piani con la chiusura **32. 31-27** e sull'unica mossa **32... 03-09 (03-08?, 11-17?)** seguono le 3 per 3 (**28-23, 34-30**) oppure il cambio **29-24** con vantaggio. Tuttavia su **32. 31-27?** (ancora non era troppo tardi per giocare **32. 32-27**) il nero esegue una combinazione: **32... 04-09! 33. 15x04 35-40! 34. 44x35 18-23 35. 29x18 11-17 36. 22x11 13x44 37. 04x24 06x17 38. 50x39 14-19 39. 24x21 16x38.** È possibile che dopo il tiro il bianco abbia ancora delle possibilità teoriche di pari, ma nella pratica ciò non è avvenuto. Moreno, incoraggiato dalla possibilità di vincere, ha dimostrato un gioco chiaro nel finale: **40. 25-20 45-50 41. 20-14 50x22 42. 14-10 22-28 43. 10-04 28-37! 44. 04-36 38-42!** e Roel abbandona perché dopo **43.36-47** segue **43. 37-14!**

Pubblichiamo qui di seguito le soluzioni delle posizioni presenti nel Fuori Rubrica di *Damasport* 4/2016

Diagr.35: 1.24-20 26-22 2.20-16 22-19 3.7-12 19-14 4.3-7 ecc. pari.

Diagr.36: 1.30-27 11x20 2.12-7 4x11 3.31-28 22x31 4.8-4 31x24 5.4-7 20x27 6.7x23 B+.

Diagr. 37: 11-14 (unica per vincere). E ora : se 22-26 10-6 e bianco vince per chiusura.

Se 22-27 12-7 e bianco vince per chiusura.

Se 31-27 12-7.

Se 31-28 14-19 e nero perde un pezzo inevitabilmente.

Diagr.38: **1...32-37 2.31-27 37x48 3.33-28 48x30 4.28-22 17x28 5.44-39 30x21 6.26x8; 1...32-38 2.31-27 38x47 3.29-24 47x21 4.24x11 16x7 5.26x8**

Diagr.39: **1.19-13 37x46 1...8x19 2.28-23 37x39 (2...19x39 3.26-21 16x38 4.41x3) 3.23x43+; 1...9x18 2.28-23 18x27 3.41x3] 2.13x4+**

Diagr.40: **1.44-39 36x47 2.38-32 47x44 [2...47x45 3.32x1 35-40 4.39-33 40-44 5.50x39 45-50 6.1-45 ; 2...47x40 3.32x1 40-49 4.50-44 49x40 5.1x45] 3.32x1 44-6 4.50-44 6x50 5.1-6**

20^ Coppa Città di Imponzo

- a cura di Andrea Candoni -

Si è disputata, il 31 luglio, la 20^ Coppa Città d'Imponzo organizzata, come di consueto, dal M° Romeo Patatti. Nel 1° Gruppo dominio di Borghetti che supera tutti chiudendo ad 11 punti, al secondo posto il Maestro veneziano Clemente Trevisan con 7 punti l'unico a strappare la pari al campione livornese, al terzo posto del podio con 7 punti il Maestro Romeo Patatti. Il simpatico Romeo al giro di boa, dopo avere sconfitto Trevisan, e chiudendo a 5 punti insieme a Borghetti, nello scontro diretto sbaglia nel prefinale la mossa più semplice permettendo la fuga del campione. Nel 2° gruppo il duo Andrea Candoni, Lucien Zinutti chiudono entrambi a 10 punti distaccando di ben 4 punti tutti gli altri avversari. Vince un incredulo Zinutti che pur avendo perso con Candoni e aver fatto tutta la gara all'inseguimento del Tolmezzino viene premiato dal quoziente. Terzo il savonese Mario



Michele Borghetti e Romeo Patatti

Stanziola che dopo anni decide di gareggiare affrontando un interminabile viaggio di più di 600 km con i regalo di trovarsi pure l'autostrada chiusa. Il terzo gruppo dominio del circolo Tolmezzino e Gemonese, vince Della Schiava Ivo con 10.36 punti, seguito da Franco Tassotti con 8.38 punti terzo Claudio Veritti con 7.42 punti. Ottava di Giananto-

nio Anna Pia che vince la paura di cimentarsi alle gare, un buon auspicio per il futuro.

Classifiche

Assoluto: 1° Michele Borghetti (A.S.D. Dama Foggia, Foggia) p. 11,37.67; 2° Clemente Trevisan p. 7,41.44; 3° Romeo Patatti p. 7,39.39; 4° Filippo Arcelli p. 7,39.38; 5° Mario

Cibelli p. 6,37.27/-2.A; 5° Giovanni Chinellato p. 6,37.27/-2.B; 7° Angelo Ginori p. 4,37.16; 8° Adriano Borchia p. 4,31.23; 9° Giuliano Giacobbi p. 4,31.19; 10° Otello Marini p. 4,31.16

2° Gruppo: 1° Lucien Zinutti (A.S.D. CD Udinese, Udine) p. 10,37.54; 2° Andrea Candoni p. 10,35.59; 3° Mario Stanziola p. 6,39.28; 4° Emilio Nadal p. 6,38.33; 5° Agostino Tassotti p. 5,40.28; 6° Vittorio Condolo p. 5,36.24; 7° Olivo Zaffalon p. 5,33.23; 8° Faustino Viotto p. 5,31.27; 9° Lanfranco Grossutti p. 4,36.22; 10° Matteo Zabai p. 4,35.18

3° Gruppo: 1° Ivo Della Schiava (A.S.D. CD "Bruno Marini" Tolmezzo, Udine) p. 10,36.56; 2° Franco Tassotti p. 8,38.52; 3° Claudio Veritti p. 7,42.42; 4° Giuliano Tassotti p. 7,35.35; 5° Remigio Bonaldo p. 7,28.31; 6° Arturo Cella p. 6,39.28; 7° Davis Goi p. 5,35.17; 8° Anna Pia Di Giannantonio p. 4,35.20; 9° Giacomo Candoni p. 3,36.22; 10° Amadio Lepore p. 3,36.11

19° Memorial Adriano Locatelli

Denominazione: 19° Memorial A. Locatelli
Tipologia: Dama Italiana – Validità
Elo: 100%
Data/e di svolgimento: 25/09/2016
Sede: Biblioteca Comunale – Romano di Lombardia
Direttore di gara: D. Locatelli

- a cura di Roberta Bianchessi -

Si è svolto domenica 25 settembre il 19° torneo interregionale "Memorial Adriano Locatelli", a cui hanno partecipato giocatori provenienti da tutto lo stivale, il giocatore più lontano arrivava da Taormina. La passione e il lavoro dei preparatori ha visto affluire numerosi partecipanti grazie al lavoro operato sui banchi di scuola. Alla premiazione era presente il vice presidente della federazione italiana dama, il livornese Claudio Ciampi, il presidente del consiglio comunale Simone

Sferch e il presidente Lombardo Fid Davide Locatelli. Un sentito ringraziamento al presidente del circolo Luongo Rocco e al vice presidente Gianfranco Guizzardi, per la passione e l'impegno che dedicano a promuovere la disciplina. Ad arbitrare Davide Locatelli, Mazza Gianluca, Leone Maria e Figaroli Cristina.

Classifiche

Assoluto: 1° Gianmarco Ronda (A.S.D. CD Bresciano, Brescia) p. 9,38.54; 2° Claudio Ciampi p. 9,36.51; 3° Antonio De Vittorio p. 7,37.39; 4° Raffaele D'Amore p. 7,29.30; 5° Marcello Fantozzi p. 6,42.35; 6° Alessandro Ferrari p. 6,38.38; 7° Diego Signorini p. 6,37.27; 8° Ivo Cocchi p. 4,34.12; 9° Stefano Valentini p. 4,32.16; 10° Luigi Tironi p. 2,37.14

2° Gruppo: 1° Gianluca Ferrari

(A.S.D. Dama Club "Adriano Locatelli", Bergamo) p. 9,37.53; 2° Francesco Crocco p. 8,39.48; 3° Carlo Feliciani p. 8,38.48; 4° Diego Tranquillini p. 7,37.36; 5° Lorenzo Piva p. 6,41.36; 6° Graziano Beltrame p. 6,34.25; 7° Franco Pasciutti p. 5,34.30; 8° Nunzio Gaglio p. 4,33.16; 9° Lucien Zinutti p. 4,31.19; 10° Mauro Fornasari p. 3,36.13

3° Gruppo: 1° Lorenzo Tombini (A.S.D. Dama Club Zanica, Bergamo) p. 10,35.59; 2° Giovanni Piano p. 8,40.53; 3° Piero Rottoli p. 7,36.32; 4° Damiano Leonardi p. 7,36.31; 5° Giuseppe Toscano p. 6,36.34; 6° Ezio Valentini p. 5,41.27; 7° Ugo Rizzi p. 5,35.24; 8° Salvatore Arrigo p. 5,30.22; 9° Luigi Pomarolli p. 4,33.22; 10° Giorgio Fagiani p. 3,38.18

4° Gruppo: 1° Giovanni Baracchi (A.S.D. Dama Club "Adriano Loca-

telli", Bergamo) p. 11,41.76; 2° Franco Bazzardi p. 10,35.48; 3° Esposito Pepe p. 8,41.40; 4° Rocco Giovanni Luongo p. 6,44.30; 5° Pierangelo Carozzi p. 6,31.28; 6° Costante Bernardi p. 6,31.21; 7° Giuseppe Farina p. 5,41.28; 8° Mario Cibin p. 5,33.22; 9° Michele Congiu p. 5,31.18; 10° Giovanni Olivieri p. 5,27.15; 11° Ferdinando Buccelli p. 4,40.23; 12° Gianluigi Corrent p. 1,37.5

Esordienti 1: 1° Joes Feliciani (non specificata) p. 8,20; 2° Andrea Airolodi p. 8,16; 3° Giorgio Magri p. 6,12; 4° Alberto Fumagalli p. 2,8

Esordienti 2: 1° Oscar Busetti (non specificata) p. 10,46; 2° Filippo Foglia p. 9,49; 3° Giorgia Buccinotti p. 8,32; 4° Marco Mazza p. 8,30; 5° Silvia Metelli p. 4,6; 6° Chiara Airolodi p. 2,2; 7° Alessandro Faletti p. 1,9



Il Gruppo degli Esordienti



Gianmarco Ronda (a dx) e Claudio Ciampi

3^ Coppa Città di Santeramo in Colle

Denominazione: 3° Coppa Città di Santeramo in Colle
Tipologia: Dama Italiana – Validità
Elo: 100%
Data/e di svolgimento: 11/09/2016
Sede: Hotel Sole di Puglia
Direttore di gara: Dario Spedicati

- a cura di Domenica Stasolla -

Domenica 11 settembre si è svolta a Santeramo in Colle, presso l'ormai nota location "Hotel Sole di Puglia", la terza edizione del torneo "Coppa Santeramo" organizzato per il terzo anno consecutivo dal delegato provinciale Giovanni Distefano. Quest'anno una partecipazione meno intensa rispetto agli anni precedenti, ma comunque soddisfacente, considerando l'assenza di premi in denaro e la presenza di due tornei disputati nello stesso giorno in altre regioni d'Italia. A questa manifestazione hanno preso parte 38 giocatori tra i quali alcuni provenienti dalla Campania e dalla Calabria onorandoci, come ogni anno, della loro presenza. I partecipanti sono stati divisi in 3 gruppi: nel primo gruppo vince a gran sorpresa il siculobarese Giovanni Distefano, nonché organizzatore del torneo, totalizzando ben 8 punti e scavalcando per quoziente i candidati maestri Giosafatte Strambelli e Mascolo Antonio classificati in seconda posizione ex aequo. Una bella prestazione per i tre candi-



Da sx: Antonio Mascolo, Giovanni Distefano e Giosafatte Strambelli

dati del circolo barese "Cosimo Cantatore". Quarta posizione raggiunta dal forte nazionale Jonathan De Vitis il quale ha condotto un torneo brillante sfiorando la promozione a candidato maestro. Ottima performance per il nazionale Giovanni Greco che si classifica quinto. Nel secondo gruppo vittoria del nazionale Cesare Augusto Troisi che totalizza 9 pt e lascia dietro di sé per quoziente il regionale Luigi Pace e il napoletano Domenico Idolo. Nel terzo gruppo meritata vittoria della napoletana Maria De Martino, prossima alla promozione alla catego-

ria regionale, la quale ottiene ben 10pt. Seconda posizione raggiunta da Claudio Protopapa. Si classifica in terza posizione Jonny Ria Demeis, figlio d'arte del noto regionale "bestianera". Si ringrazia la terna arbitrale per l'ottimo lavoro composta da Dario e Matteo Spedicati e da Selenia Ippolito.

Assoluto: 1° Giovanni Distefano (A.S.D. CD "Cosimo Cantatore", Bari) p. 8,42.57; 2° Giosafatte Strambelli p. 8,38.49/1.2.A; 2° Antonio Mascolo p. 8,38.49/1.2.B; 4° Jonathan De Vitis p. 8,37.44; 5° Giovanni Gre-

co p. 7,41.45; 6° Michele Faleo p. 7,41.44; 7° Gaetano Mazzilli p. 7,36.36; 8° Carlo Macri p. 7,36.32; 9° Mario Maiello p. 7,31.25; 10° Antonio D'Agnone p. 4,41.20; 11° Giovanni Fiocco p. 4,32.10; 12° Daniele Piscopello p. 4,31.18; 13° Giuseppe Abbattista p. 3,31.10; 14° Daniele Caruso p. 2,29.7

2° Gruppo: 1° Cesare Augusto Troisi (A.S.D. dell'Immacolata, Napoli) p. 9,47.67; 2° Luigi Pace p. 9,41.57; 3° Domenico Idolo p. 9,40.57; 4° Andrea Ria De Meis p. 9,38.50; 5° Alfredo Russo p. 8,44.52; 6° Domenico Stasolla p. 7,41.39; 7° Maurizio Capone p. 6,41.30; 8° Stefano Vetrano p. 6,35.30; 9° Ivan Pannetella p. 6,34.24; 10° Vincenzo Rizza p. 6,32.14; 11° Giorgio Vetrano p. 5,30.14; 12° Paolo Savino p. 5,27.13; 13° Attilio Bellusci p. 4,34.22; 14° Luigi Sapia p. 4,32.6; 15° Antonio Bisanti p. 3,28.5

Provinciali: 1° Maria De Martino (A.S.D. Dama Lecce, Lecce) p. 10,29.42; 2° Claudio Protopapa p. 9,27.34; 3° Jonny Ria Demeis p. 8,42.50; 4° Carmelo D'Oronzio p. 8,37.41; 5° Giammatteo Capone p. 7,41.38; 6° Salvatore Vetrano p. 6,36.25; 7° Anna Brescia p. 4,35.4; 8° Marco Piscopello p. 2,39.0; 9° Antonio Grande p. 0,38.0

Michele Borghetti Campione del Mondo

Pubblichiamo in questo numero il curriculum damistico di Michele Borghetti, attuale Campione del Mondo di Dama Inglese nelle specialità "3 Moves" (restrizione delle 3 mosse) e "GAYP" (mossa libera). Ringraziamo Papà Gianfranco per averci inviato la situazione aggiornata per la pubblicazione.

CURRICULUM DAMISTICO COMPLETO DI MICHELE "MIKI" BORGHETTI

ALBO D'ORO - RECORD E CURIOSITA'

Situazione aggiornata al 4 Settembre 2016



Michele Borghetti al Memorial Luigi Bordini 2016

Michele Borghetti, classe 1973, livornese, inizia la sua carriera damistica a 12 anni, "trascinato" dal padre Gianfranco, ottimo giocatore e notissimo negli ambienti damistici per aver fatto parte per molto tempo della C.T.F. (anche come Presidente) e per essere uno dei migliori direttori di gara.

Michele, Grande Maestro di dama italiana, Grande Maestro di dama internazionale e Grande Maestro di dama inglese, è certamente il più talentuoso ed eclettico giocatore della storia damistica ed è anche quello che ha ottenuto i risultati più eclatanti.

La sua peculiarità più saliente sta nel fatto che riesce ad esprimersi ad altissimi livelli in tutte le specialità in cui si cimenta, che si tratti di dama internazionale, dama italiana o dama inglese.

In quest'ultima, con poca esperienza e con poco tempo a disposizione per prepararsi, al suo primo impegno, nel 2011, è diventato vice-campione del mondo; per poi diventare nel **2012 CAMPIONE OLIMPICO dei Giochi della Mente**, nel **2013 CAMPIONE DEL MONDO 3moves** e nel **2014 CAMPIONE DEL MONDO dei Giochi della Mente**. Nel **2015 ancora CAMPIONE DEL MONDO 3moves**, mantenendo il titolo conquistato nel 2013. Nel **2016 CAMPIONE DEL MONDO GAYP**, riuscendo nella difficilissima impresa di detenere contemporaneamente i due titoli mondiali, impresa riuscita nella lunghissima storia di questa disciplina solo ad un altro giocatore nel 1994.

Michele detiene anche un altro **RECORD MONDIALE** sulle 64 caselle che lo ha reso famoso dappertutto: il record mondiale "alla cieca" in simultanea. In questa specialità, praticata per la sua enorme difficoltà da pochissimi giocatori, un singolo giocatore, bendato, sfida contemporaneamente più avversari su altrettante damiere. Questo

senza poter osservare il tavolo da gioco, né dove sono collocate dame e pedine; il giocatore può solo conoscere i numeri che indicano le mosse degli avversari.

Ebbene, il 18 agosto 2003 a Varazze, Michele affronta in contemporanea alla cieca ben 23 avversari, ottenendo 17 vittorie, 6 pareggi e nessuna sconfitta. Un risultato eccezionale tuttora imbattuto e inserito nell'Albo d'oro della FMJD (Federation Mondiale du Jeu de Dames) "Record mondiali" istituito il 15-07-2010 e che riporta i nove records mondiali più prestigiosi. Vedi <http://fmjd.org/?p=records>

Vediamo ora in dettaglio i principali risultati di Michele, premettendo che i titoli italiani vinti sono in tutto ben **53!** (cinquantatré).

DAMA INGLESE

CAMPIONE DEL MONDO ASSOLUTO 2016 - GAYP battendo il detentore italiano Sergio Scarpetta con 1 vittoria, 23 pareggi e nessuna sconfitta

CAMPIONE DEL MONDO ASSOLUTO 2015 - 3moves, Difende con successo il titolo conquistato nel 2013, battendo per 6-1 (e 29 pareggi) il Sudafricano Lubabalo Kondlo

CAMPIONE DEL MONDO ASSOLUTO 2014 dei Giochi della Mente - 3moves, titolo conquistato a Pechino il 17 dicembre 2014.

CAMPIONE DEL MONDO ASSOLUTO 2013 - 3moves. Conquista il titolo a Livorno, dopo aver battuto per 6-3 (e 29 pareggi) il suo avversario Alex Moiseyev, fino ad allora vero dominatore della dama inglese di cui deteneva il titolo mondiale fin dal 2002!

Michele è il primo giocatore di paesi NON di lingua inglese che si aggiudica il titolo *dal 1847*, lontanissimo anno in cui fu assegnato il primo titolo!



Michele Borghetti con Alessandro Solazzo (a sx) e Sergio Scarpetta (a dx) dopo aver conquistato il primo Titolo Iridato - Livorno 2013

È arrivato al match mondiale 2013 per aver vinto la **Medaglia D'Oro (Campione Olimpico)** a **LILLE (Francia)** ai **WORLD MIND SPORT GAMES (Olimpiadi della Mente)**;

In precedenza è stato Vice campione del mondo dopo la sfida con Alex Moiseyev, persa solo per 7-6 e 27 pareggi. La sfida si è disputata in America, a Cleveland (Ohio), dal 9 al 19 agosto 2011. Risultato fantastico considerando la poca esperienza nel settore e considerando che nessun pretendente al titolo aveva mai inflitto 6 sconfitte a Moiseyev in un match mondiale; era arrivato al match mondiale del 2011 dopo che nell'ottobre 2010 aveva vinto, suscitando enorme sorpresa, il challenge di Dublino che designava lo sfidante mondiale;

Da sottolineare, fra i giocatori partecipanti a Dublino e superati da Miki, il 13 volte campione del mondo Ron King, a cui è riuscito ad

infliggere la prima sconfitta in un torneo di qualificazione al Match Mondiale;

Vincitore il 20 settembre 2015 a Knighton (Galles) del Challenge che ha designato lo sfidante per il titolo mondiale 2016 GAYP (a mossa libera). Titolo poi vinto battendo il detentore, l'italiano Sergio Scarpetta.

GIOCO "ALLA CIECA"



Michele Borghetti durante il record alla cieca - Varazze 2003

Borghetti si è esibito più volte in "simultanee alla cieca" fin da giovanissimo, destando sempre l'ammirazione e l'incredulità dei presenti per le capacità mnemoniche ed analitiche dimostrate.

Ottiene il suo primo record nel 1991 quando a Roma gioca bendato contro 6 avversari: 4 vinte e 2 pari. È record italiano assoluto e record mondiale giovanile.

Si migliora qualche mese più tardi giocando contro 7 giocatori a Gradara: 5 vinte, 1 pari ed 1 persa.

Successivamente il record italiano è stato migliorato prima da Marcello Gasparetti nel 1992 con 8 partite e poi da Nicola Fiabane nel 1994 con 14 partite.

Borghetti riesce a polverizzare il precedente record l'11 settembre 1999 a Quartu S.Elena (CA), giocando in contemporanea contro 21 giocatori di livello medio-alto.

Migliora ancora questo record il 18 agosto 2003 a Varazze (SV), giocando in simultanea alla cieca contro 23 avversari, ottenendo 17 vittorie, 6 pareggi e nessuna sconfitta e stabilisce così il nuovo RECORD MONDIALE.

Questo record è stato inserito dalla FMJD nell'Albo d'oro dei "Record mondiali" istituito il 15-07-2010 e che riporta i nove record mondiali più prestigiosi. Vedi <http://fmjd.org/?p=records>

CURIOSITA': negli anni 2004, 2005 e 2006 Michele è stato ingaggiato dalla squadra RAES di MAASTRICHT, per partecipare al campionato a squadre della Federazione Olandese, ottenendo con essa 3 promozioni consecutive, fino a raggiungere la serie A.

DAMA ITALIANA

Comincia a giocare a questo sistema nel 1986 e ottiene rapidamente la promozione alle categorie superiori grazie a numerosi tornei vinti.

Nel 1989 è già maestro a 16 anni, 7 mesi e 2 giorni.

Da allora partecipa a 18 campionati italiani assoluti classificandosi TREDICI volte primo, nettamente record assoluto; 1992, '93, '95, '97, '99, 2000, 2001, 2002, 2003, 2004, 2005, 2014 (quando torna a giocare per la prima volta dopo l'ultima vittoria del 2005) e 2015, 3 volte secondo (sempre ad un punto di distacco dal primo), 1 volta quarto (anche in questo caso ad 1 punto di distacco dal primo) ed 1 volta quinto, al suo debutto nel 1990.

Vince gli ultimi 9 ai quali partecipa e la serie è ancora aperta.

Ottiene DIECI volte il titolo di campione italiano a squadre, delle quali 7 con la squadra di Livorno (1992, 1999, 2003, 2004, 2005, 2009, 2010) e 3 con la squadra di Foggia (2011-2014-2015); inoltre vince decine e decine di gare nazionali individuali e infinite altre.

Vince anche, per due volte su due partecipazioni, la prestigiosa sfida della "Dama castellana" a Conegliano Veneto.

DAMA INTERNAZIONALE

Nel 1988 ottiene un brillante sesto posto al campionato mondiale cadetti.

Diventa Maestro nel maggio 1989 a soli 16 anni e 2 mesi. Nello stesso anno vince la classifica individuale nella prima damiera del campionato italiano a squadre ed il campionato italiano individuale del secondo gruppo (1ª serie) con 15 punti su 18 disponibili.

Sempre nel 1989 debutta, a sorpresa, al campionato mondiale a squadre con Raoul Bubbi, Guido Badiali e Eugenio Garista, ottenendo, tra l'altro, un insperato pareggio contro il plurititolato russo Alexander Baljakin.

Nel 1991 vince il suo primo titolo italiano assoluto di dama internazionale, che replica a 13 anni di distanza, nel 2004 e conferma nel 2005. Dopo una lunga assenza riprende a disputarlo nel 2013 e lo vince per distacco. Nel 2016 lo vince ex-aequo col giovanissimo Alessio Scaggiante di Treviso.

Nel 2004, 2012 e 2014 vince il campionato italiano a squadre.

Successivamente ottiene molte vittorie in tornei nazionali ed ottimi piazzamenti in tornei internazionali. Ricordiamo, in particolare, il 4° posto (a pari punti con il 2°) ottenuto nel 1998 a L'Aia, terminando la gara imbattuto davanti a 11 grandi maestri internazionali e 10 maestri internazionali e con un totale di 132 partecipanti.



Michele Borghetti con il leggendario Campione olandese Ton Sijbrands (in centro) e papà Gianfranco a Livorno - 2009

TITOLI DI CAMPIONE ITALIANO

53 titoli italiani vinti complessivamente, di cui:

DAMA ITALIANA

35 in totale, così suddivisi:

13 Assoluti: 1992, 1993, 1995, 1997, 1999, 2000, 2001, 2002, 2003, 2004, 2005, 2014, 2015 (dal 1999 al 2015 in 9 partecipazioni consecuti-

ve)

10 Assoluti a squadre: 1992, 1999, 2003, 2004, 2005, 2009, 2010 (LI) – 2011-2014-2015 (FG)
6 Semilampo Assoluti: 2002, 2004, 2005, 2009, 2010, 2015
3 Lampo Assoluti nel 2003 – 2009 – 2011
1 Lampo nel 2° gruppo nel 1989
1 Coppie nel 2011 con Matteo Bernini
1 Soluzionistica nel 2004

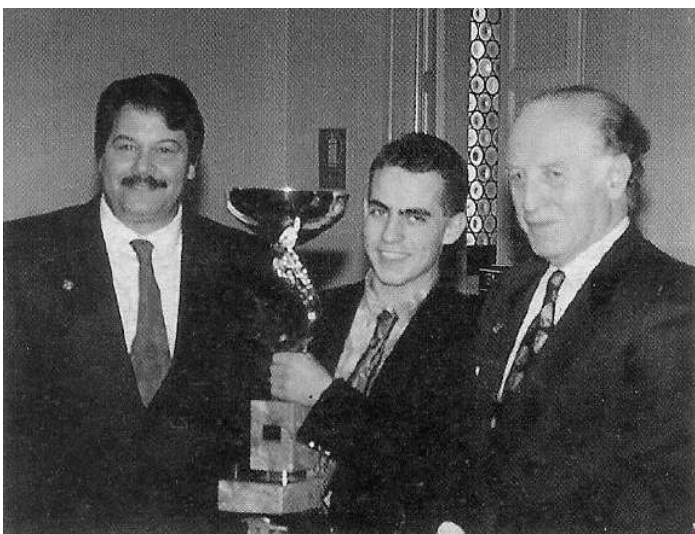

Michele Borghetti conquista il suo primo Assoluto di Dama Italiana - Prato 1992. A dx Walter Signori e a sx Paolo Galardini

DAMA INTERNAZIONALE

17 in totale, così suddivisi:

5 Assoluti: 1991, 2004, 2005, 2013 e 2016
3 Assoluti a squadre: 2004, 2012 e 2014
1 Prima Serie: 1989
6 Lampo: 1989, 1990, 2004, 2008 e 2013, 2014
2 Semilampo: 2004-2016

DAMA INGLESE

1 Assoluto: 2016

DETIENE I SEGUENTI RECORD ASSOLUTI

23 avversari affrontati in simultanea alla cieca il 18 agosto 2003 a Varazze (SV) con 17 vittorie, 6 pareggi e nessuna sconfitta, record mondiale a 64 caselle.

CAMPIONE ITALIANO ASSOLUTO nei TRE SISTEMI di gioco che si praticano in Italia: dama italiana, inglese e dama internazionale: UNICO NELLA STORIA!

53: titoli italiani vinti complessivamente;

13: titoli assoluti individuali a dama italiana;
19: titoli italiani individuali assoluti di cui:
13 di dama italiana + **5** di dama internazionale + **1** a dama inglese

9: Campionati assoluti di dama italiana vinti consecutivamente (dal 1999 al 2005 compresi) e nel 2014 e 2015, al suo ritorno dopo l'ultimo disputato nel 2005. Serie ancora aperta!

8 titoli assoluti vinti nello stesso anno in varie specialità. Record stabilito nel 2004 con 4 titoli a dama italiana e 4 a dama internazionale. Nello specifico:

Italiana:

Assoluto a squadre Varazze 30 maggio 2004
 Assoluto individuale Varazze 3 ottobre 2004
 Assoluto semi-lampo Milano 4 dicembre 2004
 Assoluto solutori problemisti Milano 4 dicembre 2004

Internazionale:
 Assoluto lampo Arco 30 ottobre 2004
 Assoluto semilampo Arco 30 ottobre 2004
 Assoluto individuale Arco 1 novembre 2004
 Assoluto a squadre Milano 8 dicembre 2004

16 anni e 7 mesi e 2 giorni: il 15 ottobre 1989 è già Maestro in entrambi i sistemi di gioco: il più giovane nella storia damistica;

20 anni, 9 mesi e 18 giorni: Grande Maestro di dama italiana più giovane nella storia;

141: maggior numero di partite consecutive senza sconfitta **in campionati italiani assoluti** (127 nelle fasi finali dei campionati (serie aperta nel 1994 e conclusa nel 2001) + 6 fase eliminatoria 1995 + 8 nel match 1997 con De Grandis);

158: maggior numero di partite consecutive senza sconfitta **in torneo**, dal 28 novembre 2010 al 19 aprile 2015;

11918: (6063 + 5855) punteggio più alto mai raggiunto nella somma dei due sistemi Elo Rubele;

1° in contemporanea, più volte, nelle due classifiche nazionali Elo Rubele di dama italiana e di dama internazionale. Nello stesso tempo, primo anche nel rating mondiale di dama inglese. Unico giocatore ad essere riuscito in quest'impresa.

6 punti: massimo distacco mai inflitto al secondo classificato in un campionato italiano assoluto, fin dal primo disputato nel 1925 (campionato 1999);

1,591: (1999): migliore media punti realizzata in un campionato italiano assoluto;

35 punti: (1999): massimo punteggio ottenuto in un campionato italiano assoluto (ottenuto anche da Maijnelli nel 1989 ma con una partita in più);

13 vittorie: (1999): maggior numero di vittorie ottenute in un campionato italiano assoluto (anche il Maestro Adolfo Battaglia ne ha vinte 13 nel 1982, ma giocando una partita in più);

13 su 17 partecipazioni: maggior numero di campionati assoluti di dama italiana terminati imbattuto (1991, '92, '93, '95, '96, '97, '98, '99, 2000, 2002, 2003, 2005 e 2014);

1 sconfitta in 209 partite ufficiali consecutive di campionato assoluto: 67 dal 16° turno del Campionato Italiano del '90 al 9° turno del Campionato del '94. Perde al 10° turno e, da allora al 2001, le già citate 141 partite senza sconfitta;

12 gare vinte consecutivamente: di cui 3 nel 2001 e 9 nel 2002;
12 partite vinte consecutivamente in torneo: eguagliando il record che era già stato realizzato prima da Marcello Gasparetti e poi da Mario Fero, anch'essi due tra i migliori giocatori italiani nella storia damistica;

101 partite in simultanea: giocate nel 2004, a Lagonegro, in Basilicata. 100 vittorie e una pari;
 Unico giocatore italiano che sia Grande Maestro in 3 specialità diverse: dama italiana, dama internazionale e dama inglese.

In testa al Campionato Assoluto dall'inizio alla fine: Per tre volte: nel 1999, 2005 e 2014. Record condiviso con Daniele Bertè (1981), Antonino Maijnelli (1989) e Mario Fero (2013).

FINALE NAZIONALE TROFEO CONI KINDER + SPORT 2016



- a cura di Antonino Cilione -

Dal 22 al 24 settembre si è svolto a Cagliari il 3° Trofeo Coni Kinder + Sport. Il Trofeo ha portato in Sardegna 3500 persone fra atleti under 14 e tecnici provenienti da tutta Italia. Le federazioni sportive nazionali presenti erano 33, le discipline Sportive Associate coinvolte 8, fra queste la Dama.

Lo splendido villaggio Tanka Village di Villasimius (CA) ha accolto le 12 regioni presenti (Valle d'Aosta, Trentino Alto Adige, Liguria, Veneto, Friuli Venezia Giulia, Marche, Lazio, Basilicata, Puglia, Calabria, Sicilia e Sardegna). Per la prima volta quest'anno, le due discipline (italiana e internazionale) sono state accorpate, le squadre erano composte infatti da due giocatori di dama italiana e due di dama internazionale. Fin da subito è apparso evidente che la squadra da battere fosse quella del Lazio accompagnata da un sempre attento Emilio Liberati, ma molto temute anche la Valle d'Aosta del G.M. Paolo Faleo e il Veneto di Lucio Marcon visti i brillanti risultati ottenuti ai GGS negli ultimi anni. Dopo appena due turni Lazio e Basilicata sembrano prendere il largo con 4 punti sulle prime due

inseguatrici a 3 punti: la Valle d'Aosta e la Calabria di Antonino Cilione che scontratesi al primo turno avevano impattato il match. Passano due turni e la classifica a seguito dei primi scontri diretti cambia per tutti, tranne per il Lazio che con 8 punti dichiara ufficialmente la fuga verso la vittoria, seguono Calabria a 7 punti, Valle d'Aosta, Veneto e Trentino a 5. Il sesto turno è quello delle conferme, il Lazio con un'altra vittoria si aggiudica con un turno di anticipo la vittoria finale raggiungendo quota 12 punti e la Valle d'Aosta si aggiudica la certezza del podio forte dei suoi 9 punti, la Calabria invece perde l'occasione di assicurarsi il podio impattando con il Friuli Venezia Giulia. All'ultimo turno, i giochi sono quasi tutti fatti, tranne per Calabria e Veneto divise da un solo punto in classifica che si affrontano per aggiudicarsi il gradino più basso del podio. Alla fine di un durissimo turno, i ragazzi Veneti hanno la meglio sulla Calabria e dopo un torneo di rincorsa, vedono finalmente la luce della medaglia conquistata.

L'appuntamento con il Trofeo Coni è fissato per il prossimo anno, la quarta edizione sarà ospitata a Senigallia nelle Marche.