

1

Anno LVIII
2016

FID

15 aprile 2016

dama Sport

Organo Ufficiale della Federazione Italiana Dama

Periodico bimestrale - Poste Italiane s.p.a. - Spedizione in Abbonamento Postale. D.L. 353/2003 (convertito in Legge 27/02/2004 n° 46) art 1, comma 1, NE/UD



Stagione damistica 2016!



In caso di mancato recapito, restituire all'ufficio di UDINE CP, detentore del conto per la restituzione al mittente previo pagamento resi

IN QUESTO NUMERO



64 Caselle

Giochi Sforzeschi..... pagg.4-5

Bocelli sfida Borghetti..... pag. 5

Campionati Regionali pagg.6-11

Misterbianco

A cura di Benito Cataldi..... pag. 11

100 Caselle

Campionati Regionali pagg.6-11

DAMA FUN CLUB pagg.15-18

Rubriche

Tecnica Agonistica

A cura di Marcello Gasparetti pagg. 19-24

Cronache dal gioco vivo

A cura di Francesco Gitto pag. 25

Tecnica Problemistica

A cura di Gabriele Atzeni pag. 26

Operazione 100 Caselle

A cura di Luca Lorusso pagg. 27-31

COLOFONE

Bimestrale edito dalla
Federazione Italiana Dama.

Sede: CONI - Foro Italico, Largo Lauro de Bosis 15 Roma Lazio 0013-5 Italia

Tel. 0632723202/3

Fax 0632723204

E-mail Sede: segreteria@fid.it;

E-mail Redazione: damasport@fid.it

PEC - Posta Elettronica Certificata: federdama@pec.fid.it

Foto e manoscritti, anche se non pubblicati, non si restituiscono.

Stampa: Tipografia Moro Andrea s.r.l. Tolmezzo.

Direttore Responsabile: Luca Lorusso

Comitato Editoriale: Simone Ghezzi, Marcello Gasparetti, Carlo Bordini, Andrea Candoni, Paolo Faleo.

Autorizzazione Tribunale di Roma, n. 248 del 25/09/2012.

N° iscrizione ROC 22620

64 Caselle

● **34° Trofeo Città di Pordenone** (VALIDITÀ ELO RUBELE 100%) **01/05/2016** ore 8.50 Sede: ASD Dama Club Pordenone, Via Pirandello 22, Pordenone (PN) *Regolamento:* Direttore di Gara: Fiorenzo Bertoli; Arbitro: Viotto Faustino *Note:* Attribuzione di "0" stelle per la Coppa Italia *Info:* Olivo Zaffalon, 349 4928274, Faustino Viotto, 338 6808585

● **Trofeo Trinacria** (VALIDITÀ ELO RUBELE 100%) (VALIDA PER LA COPPA ITALIA) Nazionali dal **08/05/2016 ore: 0-8:30** al **11/09/2016** Sede: Varia a seconda della data, Sicilia (AG) *Regolamento:* Designazione per 08/05/2016 - Direttore di Gara: Benito Cataldi; Arbitro: Acreide Ciarcia *Info:* Severino Sapienza, 338 94135-25, Giorgio Nani La Terra, 349 8536051

● **2° Italian Open - Valevole come Camp. Italiano 3-move** Nazionali dal **13/05/2016 ore: 09:00** al **15/05/2016** Sede: Hotel Roccaporena, Fraz. Roccaporena, 06043 Cascia PGFraz., Cascia (PG) *Regolamento:* Direttore di Gara: Alessio Mecca (Potrà avvalersi della collaborazione dell' Arbitro Giuliana Tenucci se presente) *Info:*

● **3° Trofeo Città di BRA** (VALIDITÀ ELO RUBELE 100%) **15-/05/2016** ore 9.00 Sede: Palatenda Centro Sportivo SportGente, Via A. e D. Ballerini 9, Bra (CN) *Regolamento:* Attribuzione di "0" stelle alla gara. *Info:* Federico Pace, 349 3725101

● **19° Trofeo "Guidalberto Luisa"** (VALIDITÀ ELO RUBELE 100%) (VALIDA PER LA COPPA ITALIA) **22/05/2016** ore 9.00 Sede: Circolo Aziendale Autorità Portuale - Stazione Marittima, Molo dei Bersaglieri 3 E, Trieste (TS) *Note:* Attribuzione di "3" stelle per la Coppa Italia *Info:* Daniele Redivo, 349 5298465

● **15° Trofeo Città di Concorezzo** (VALIDITÀ ELO RUBELE 100%) (VALIDA PER LA COPPA ITALIA) **05/06/2016** ore 8.45 Sede: Circolo Familiare S. Antonio, Via Verdi 17, Concorezzo (MB) *Note:* Attribuzione di "1" stella per la Coppa Italia *Info:* A.S.D. CD Concorezzese, tel. 039 648183,

● **4° Memorial "Luigi Bordini"** (VALIDITÀ ELO RUBELE 100%) (VALIDA PER LA COPPA ITALIA) Nazionali dal **18/06/2016 ore: 13:30** al **19/06/2016** Provinciali dal **19/06/2016 ore: 0-9:30** al **19/06/2016** Esordienti e/o Ragazzi dal **19/06/2016 ore: 1-5:00** al **19/06/2016** Sede: Ristorante - Pizzeria "La Luna Ribelle", Lungomare - Torre Nervi -, Reggio Calabria (RC) *Regolamento:* Sono attribuite "6" stelle ai fini della Coppa Italia FID *Note:* AAA: leggere bene il dépliant! Sotto i 2.000 Elo Torneo Standard (solo il 19/6) oppure opzione libera per Open Master (18+19/6) *Info:* A.S.D. CD Nuovi Orizzonti, tel. 0965 620711, Carlo Andrea Bordini, 347 893789-8, Giorgio Ghittoni, 347 6591268

● **36° Campionato Italiano Giovanile - Cadetti** (VALIDITÀ ELO RUBELE 100%) Nazionali dal **24/06/2016 ore: 19:30** al **26/06/2016** Sede: Hotel "EcoResort Le Sirene", Gallipoli (LE) *Info:* Federazione Italiana Dama, Michele Faleo, 380 7025713

● **36° Campionato Italiano Giovanile - Juniores** (VALIDITÀ ELO RUBELE 100%) Nazionali dal **24/06/2016 ore: 19:30** al **26/06/2016** Sede: Hotel "EcoResort Le Sirene", Gallipoli (LE) *Info:* Federazione Italiana Dama, Michele Faleo, 380 7025713 *Download:* cigiovdamaita_2016.pdf

● **36° Campionato Italiano Giovanile - Mincadetti** (VALIDITÀ ELO RUBELE 50%) Nazionali dal **24/06/2016 ore: 1-9:30** al **26/06/2016** Sede: Hotel "EcoResort Le Sirene", Gallipoli (LE) *Info:* Federazione Italiana Dama, Michele Faleo, 380 7025713

● **9° Campionato Italiano Femminile 23/07/2016** ore 9.00 Sede: Sala Congressi "Le Torri", Piazzale Nevegal, Belluno (BL) *Info:* Federazione Italiana Dama, Angelo Ginori, 333 2209027

100 caselle

6° Campionato Italiano Femminile
23/07/2016 ore 14.00

Sede: Sala Congressi "Le Torri", Piazzale Nevegal, Belluno (BL)
Info: Federazione Italiana Dama, Angelo Ginori, 333 2209027

Buone notizie finanziarie per la FID dal mondo CONI, ma quanta fatica!

Correva l'anno 2011, quando con la delibera 323, il CONI, modificava i parametri contributivi alle Discipline Sportive Associate (DSA), oggi 19 tra cui la FID, determinando una sostanziale decurtazione delle risorse finanziarie che dopo essersi attestati attorno ad una media di circa 190 mila euro l'anno (2007-2010), con un picco di 215 mila circa nel 2011, dovette registrare una importante inversione di tendenza. Sebbene venne accolta la mozione della FID di calmierare la decurtazione (spalmata su cinque anni fino al 20% max annuo), che prevedeva una diminuzione di circa 21mila euro nel 2012 con ulteriori decurtazioni progressive di circa 9 mila euro l'anno, che dal 2016 sarebbero diventate **57mila euro/anno** a regime, a parità di contributo a tutte le DSA. Se qualcosa era dunque paventabile e la lungimiranza amministrativa del Consiglio fu tale da aver colto in anticipo i venti della crisi, quelli che furono definiti come "i tagli al mondo dello Sport da parte del Governo" dell'epoca, portarono di conseguenza ad un taglio ulteriore a tutte le Federazioni. Il 21 settembre 2012 (ad anno sportivo praticamente concluso) la FID venne informata che il Contributo Ordinario CONI alla FID, con la deliberazione 190 del 21 giugno 2012, stabiliva un ulteriore brusco arretramento, fino al 37%, un taglio di ben 64.406 € rispetto all'anno precedente (con ulteriori rastremazioni di circa 9mila euro l'anno), ed una ridefinita prospettiva così delineata nella delibera 190/2012:

	2011	2012	2013	2014	2015	2016
Contributo Totale CONI a FID [€]	214.650,00	150.244,00	?!	?!	?!	?!
Contributo Ordinario [€]	180.650	113.794	104.729	95.217	85.705	76.192
Alto Livello [€]	34.330	*37.000	**Var	*	*	*

*Variabile Da determinare di anno in anno in ragione dei risultati sportivi dell'anno precedente.

Una botta micidiale per la FID. Un colpo notevole alla pianificazione federale perché non dava il tempo per organizzare null'altro che un deciso risparmio sulle spese assembleari. Andavano però mantenuti gli impegni presi e sebbene la grande cautela amministrativa fu sufficiente a tamponare le esigenze di liquidità, non poteva arginare la necessità di rimodulare pianificazione e lavoro: i collaboratori della segreteria non poterono essere né trattenuti, né rimpiazzati, i contributi alle gare ed ai circoli non vennero riconfermati, i premi per la Coppa Italia rastremati e le medaglie d'oro (nel frattempo salite alle stelle) ridotte al minimo, i corsi nazionali di formazione ed i rimborsi spese per i ragazzi che partecipavano ai campionati italiani annullati, e tante altre azioni dirette ed indirette per economizzare al massimo facendo leva su una struttura ormai pronta sebbene non ancora al 100%. Fu adottato anche un Regolamento Amministrativo rigoroso che limitava pure le spese dei revisori dei conti, passati da 5 a 3 di cui due di nomina Coni, divenuti ancora più rigidi che in passato, con varie rinunce delle spettanze da parte dei consiglieri e dei revisori di nomina FID relativi al 2012. Le prospettive non erano certo le migliori e non permettevano di sviluppare alcuni nuovi progetti che avevano portato all'acquisto e comodato d'uso dei pc per arbitri e delegati, l'impinguamento delle dotazioni di materiali nuovi (orologi digitali, damiere e pedine, libri, ecc.), l'investimento sull'Aurora Borealis, ecc.

Il consiglio federale, le commissioni e la federazione praticamente tutta, si rimboccarono le maniche mantenendo la stessa entità di campionati, confermando i contributi ai delegati, aumentando l'impegno internazionale che poteva incidere sull'unica variabile contributiva, quella relativa all'Alto Livello, studiando bene i parametri relativi a questa voce che si sostanziano tra il numero di eventi partecipati (anche con un solo atleta) e nel numero e nella qualità di medaglie vinte, anche se purtroppo per la dama inglese non è ben chiaro se ed in quale termini venga calcolata, considerato che il CONI ha rifiutato le medaglie al valore atletico per tale disciplina ai Campioni della FID, in quanto la FMJD è direttamente inserita nello SportAccord (indirettamente collegata al CIO), mentre la WCDF è ad un livello ancora inferiore.

Fatto sta che nel quoziente che assegna il 20% del totale delle risorse totali delle DSA-CONI a ciascuna federazione, in funzione dell'Alto Livello, la FID è riuscita ad incrementare il proprio livello di attività internazionale, passando dai 30-34mila euro a quasi 50mila nel 2015:

	2007	2008	2009	2010	2011	2012	2013	2014	2015
Alto Livello [€].	30.000	34.500	37.961	37.575	34.000	37.000	46.043	43.791	49.798

Nel frattempo, nei vari incontri del Coordinamento delle Discipline Sportive Associate al CONI, la FID che intanto ha continuato a macinare risultati internazionali ma soprattutto in termini di strutturazione e di presenza sul territorio, intraprendeva un percorso di affermazione dei valori dello Sport e di rivisitazione dei criteri di distribuzione dei contributi del CONI alle DSA tale da rideterminare al 30% (in luogo del precedente 20%) il "calderone" globale le erogazioni relative all'Alto Livello in cui la FID (7% del totale A.L.) è seconda solo al Kick-boxing (9%) ed all'Orienteering (8%). Per la parte relativa al contributo ordinario (ora pari al 70% del "calderone" DSA) sono stati rideterminati alcuni parametri: è stato dimezzando il valore attribuito all'utilizzo di una sede concessa dal CONI (da 15.000 a 7.500 €); alzata la quota fissa - extra attribuzioni ponderate (passata da 15.000 a 25.000 €), raddoppiato il valore attribuito all'attività a scuola (dall'1 al 2%), diminuito il peso del numero di comitati regionali e provinciali (dal 21% al 19%), aumentato il coefficiente della capacità di autofinanziamento (cioè del peso delle entrate non-CONI rispetto al totale di bilancio, dall'1% al 2%). Al Coordinamento Nazionale dell'8 aprile 2015, presente anche il segretario generale Secchi, tale proposta è stata avanzata dal Vice-Presidente Bordini, dopo anni di attività e relazioni, alla presenza di 18 DSA su 19 (assente la FIPAP), ha ottenuto la condivisione ed il voto favorevole di ben 16 Discipline, con una sola contraria (FITw) ed una astenuta (FIPT). Dopo una pausa di riflessione e la riunione del 7 luglio 2015 (presente per la FID il vice-segretario generale Natale) e l'illustrazione delle proiezioni, in cui evidentemente qualche federazione andava a perdersi, essendo il "calderone" sempre lo stesso, la votazione è stata confermata tanto che ad inizio ottobre si è preso atto della delibera della Giunta Nazionale del CONI n. 323 del 29 settembre 2015, con cui venivano approvati i nuovi criteri, già in vigore dal 2016, che per la FID significherà quanto meno bloccare la diminuzione prevista per il 2016 ed un minor impatto dell'utilizzo della sede. Ciò ha permesso di consolidare – come indispensabile – la segreteria FID, che dall'aprile 2015 sta facendo a meno della dipendente Chiara Bigi (maternità) con un lungo periodo di prova di vari collaboratori e l'assunzione (in forza del Jobs-act) di una ulteriore dipendente (in formula part-time), ma anche di dare seguito al percorso di valorizzazione dell'attività svolta dai migliori giocatori di dama italiana e dama internazionale, sia indirettamente - aumentando decisamente il numero e la qualità dei premi della Coppa Italia – incentivando alla partecipazione di tutte le gare, sia direttamente volgendo ad un percorso che porterà nel tempo alla completa ospitalità ed al rimborso delle spese di viaggio dei partecipanti dell'Assoluto i cui dettagli tecnici sono stati illustrati dal Vice-presidente Ciampi, durante la riunione del consiglio federale del 14 novembre u.s. aperta alla partecipazione di tutti i partecipanti ai Campionati italiani, e sovrintesa dal Presidente Tondo. Un bel risultato di squadra e di sistema che è solo una tappa.

Non sempre, purtroppo, si riesce a comunicare tutto, presi anche dalle attività da svolgere e non avendo personale e risorse preposte allo scopo ... ma che certamente tale faticoso e produttivo cammino meritava di essere illustrato e condiviso con tutti i damisti, per darci respiro e fiducia, per ricordarci che in genere la lungimiranza, la pazienza ed il lavoro duro col tempo danno i loro frutti, ma anche per dare seguito alla richiesta di conoscenza delle dinamiche interne ed esterne alla FID fondamentali alla vita damistica ed utili alla condivisione dei percorsi e delle dinamiche che regolano il mondo dello sport.

GIOCHI SFORZESCHI

Milano: Borghetti fa 50 scudetti! A Fero, Faleo e Maijnelli, e Tovagliaro gli altri Titoli!

Si è svolta a Milano, presso la Università Europea degli Sport della Mente, la consueta kermesse damistica pre-natalizia, che il 5 e 6 dicembre, all'interno delle festività ambrosiane, ha visto partecipare damisti ed appassionati provenienti da varie parti dello Stivale. I "Giochi Sforzeschi", magistralmente organizzati dall'inossidabile Argimino D'Atri hanno consacrato anche quest'anno i più forti damisti italiani: il Campione del Mondo e Campione Italiano in carica, il GM° Michele Borghetti ha ottenuto il 50° Titolo tricolore della sua carriera con la vittoria del Campionato Semilampo, grazie al miglior quoziente rispetto all'ottimo Luciano Negrone, il GM° Mario Fero ha fatto suo lo Scudetto Lampo, il duo formato dal GM° Paolo Faleo e Michele Maijnelli ha trionfato a coppie, il M° Roberto Tovagliaro si è dimostrato il più rapido di tutti nel risolvere tutt'e quattro le composizioni problemistiche, aggiudicandosi il Campionato Solutori, ultima fatica del sabato 5 dicembre. Domenica 6 dicembre, e sotto gli occhi del GM° Marcello Gasparetti, quest'anno nella veste di spettatore, oltre cinquanta persone hanno dato lustro al 15° Memorial "Luigi Franzioni" dominato dal GM° Michele Borghetti davanti al giovanissimo e vicecampione italiano Alessio Scaggiante ed a Michele Maijnelli. Grande equilibrio nel Secondo Gruppo dove un quartetto chiude in testa con la vittoria per quoziente di Mirko Mancini davanti a Gianluca Damato, Claudio Pasciutto e Graziano Beltrame. Nel Terzo Gruppo trionfa Michele Dell'Era davanti a Ugo Rizzi e Francesco Militello; ottima anche la prestazione del gemonese Stefano Petrizzo classificatosi 1° dei provinciali.

Precisa e attenta, come di consueto, la direzione di gara di Stefano Iacono, affiancato da Fabrizia Pezzani. Alla premiazione oltre al Presidente del CD Franzioni, Argimino D'Atri, che ha ringraziato i presenti tutti i presenti ed in particolare i quattro Grandi Maestri, è intervenuto anche il Vice-Presidente FID Carlo Bor-



La premiazione del vincitore del XV Memorial Franzioni, Michele Borghetti

dini che oltre ad aver ricordato il pionieristico inizio della dama inglese, proprio con i Giochi Sforzeschi una dozzina di anni fa, si è complimentato con il Presidente dell'UESM Gionata Soletti con cui è già stato concretamente avviato un percorso di insegnamento della dama nelle scuole milanesi ed altre intese.

C.I. Semilampo: 1° Michele Borghetti (A.S.D. Dama Foggia, Foggia) p. 10,46.72; 2° Luciano Negrone Casciano p. 1-0,45.74; 3° Paolo Faleo p. 9,39.57; 4° Mario Fero p. 9,39.51; 5° Michele Maijnelli p. 8,45.58; 6° Roberto Tovagliaro p. 8,39.41; 7° Gianmarco Ronda p. 7,41.42; 8° Raffaele D'Amore p. 7,41.35; 9° Michele Peruch p. 7,39.44; 10° Diego Signorini p. 7,37.39; 11° Claudio Pasciutti p. 7,37.32; 12° Ciro Fierro p. 6,44.33; 13° Carlo Antonio Farroni p. 6,36.28; 14° Mirko Mancini p. 6,36.24; 15° Giovanni Piano p. 5,36.25; 16° Elia Cantatore p. 5,35.16; 17° Esposito Pepe p. 5,34.23; 18° Davide Zhou p. 5,33.27; 19° Davide Tamborin p. 5,31.21; 20° Guido Talpone p. 5,23.11; 21° Ugo Rizzi p. 4,39.22; 22° Verando Ovi p. 4,33.10; 23° Celestino Selmo p. 4,30.6; 24° Franco Di Giulio p. 4,28.10; 25° Franco Pasciutti p. 3,25.5; 26° Giovanni Pesco p. 0,25.0

C.I. Lampo: 1° Mario Fero (A.S.D. CD "Luigi Franzioni", Milano) p. 12; 2° Michele Borghetti p. 11,56.81; 3° Luciano Negrone Casciano p. 10,60.77; 4° Gianmarco Ronda p. 10,53.69; 5° Ciro Fierro p. 9,63.71; 6° Roberto Tovagliaro p. 9,56.56; 7° Mi-

chele Maijnelli p. 8,56.54/1.3; 7° Paolo Faleo p. 8,56.54/1.2; 9° Walter Celani p. 8,55.54; 10° Raffaele D'Amore p. 8,48.52; 11° Alessandro Ferrari p. 8,48.46; 12° Mirko Mancini p. 8,47.50; 13° Michele Peruch p. 8,46.52; 14° Diego Signorini p. 7,56.52; 15° Carlo Antonio Farroni p. 7,37.23; 16° Davide Zhou p. 6,52.39; 17° Esposito Pepe p. 6,47.30; 18° Ugo Rizzi p. 6,45.24; 19° Franco Pasciutti p. 6,44.24; 20° Franco Di Giulio p. 5,45.21; 21° Giovanni Piano p. 5,42.20; 22° Davide Tamborin p. 5,37.14; 23° Celestino Selmo p. 4,49.26; 24° Elia Cantatore p. 4,38.14; 25° Verando Ovi p. 2,40.4; 26° Guido Talpone p. 2,39.9

C.I. Coppie: 1° Paolo Faleo - Michele Maijnelli (CD Dama Aosta) p. 11,51.72.20; 2° M.Ronda-D.Signorini p. 1-0,59.19; 3° L.Zinutti-L.Negrone C. p. 10,48.65.17; 4° M.Borghetti-W.Celani p. 9,58.66.18; 5° G.Ferrari-A.Ferrari p. 9,49.51.17; 6° M.Mancini-C.Fierro p. 8,49.46.17; 7° M.Fero-E.Pepe p. 7,51.35.14; 8° R.Tovagliaro-R.D'Amore p. 7,44.24.12; 9° C.Bordini-F.Di Giulio p. 5,45.20.9; 10° E.Cantatore-G.Piano p. 4,46.11.10; 11° D.Zhou-D.Tamborin p. 2,45.4.8; 12° G.Talpone-C.Selmo p. 2,43.9.7

C.I. Solutori: 1° Roberto Tovagliaro (CD Savonese) p. 8 (consegna ore 20.13), 2° Ciro Fierro p.8 (consegna ore 20.15), 3° Mario Fero p. 8 (consegna ore 20.19), 4° Francesco Militello p.5

15° Memorial "Luigi Franzioni"

Assoluto: 1° Michele Borghetti (A.S.D. Dama Foggia, Foggia) p. 10; 2° Alessio Scaggiante p. 8,43.56; 3° Michele Maijnelli p. 8,42.55; 4° Roberto Tovagliaro p. 7,41.44; 5° Mario Fero p. 7,39.44; 6° Luciano Negrone Casciano p. 7,39.38; 7° Diego Signorini p. 7,34.27; 8° Ciro Fierro p. 6,37.25; 9° Ferruccio Pasotti p. 6,32.22; 10° Domenico Gatti p. 5,38.31; 11° Raffaele D'Amore p. 5,38.26; 12° Gianmarco Ronda p. 5,34.27; 13° Luigi Tironi p. 5,28.17; 14° Alessandro Ferrari p. 5,28.16; 15° Antonio De Vittorio p. 4,29.16; 16° Carlo Feliciani p. 1,33.4

2° gruppo: 1° Mirko Mancini (A.S.D. CD "Giovanni Falcone", Bologna) p. 8,41.54; 2° Gianluca D'Amato p. 8,38.49/-2; 2° Claudio Pasciutti p. 8,38.49/-2; 4° Graziano Beltrame p. 8,34.43; 5° Ivo Cocchi p. 7,45.50; 6° Diego Tranquillini p. 7,43.49; 7° Lorenzo Piva p. 7,36.34; 8° Giovanni Andreini p. 7,27.27; 9° Carlo Antonio Farroni p. 6,36.28; 10° Gianluca Ferrari p. 6,34.30; 11° Dario Aymone p. 6,32.29; 12° Carlo Cortesi p. 5,43.34; 13° Lucien Zinutti p. 5,32.24; 14° Giuseppe Baldi p. 5,30.26; 15° Giuseppe Toscano p. 5,30.18; 16° Nunzio Gaglio p. 4,37.23; 17° Franco Pasciutti p. 4,36.23; 18° Pietro Giovanni Tincani p. 2,36.10

3° gruppo: 1° Michele Dell'Era (A.S.D. Dama Club Triante, Monza e Brianza) p. 10; 2° Ugo Rizzi p. 9,47.66; 3° Francesco Militello p. 8,42.51; 4° Antonio Maria Multari p. 8,41.50; 5° Esposito Pepe p. 8,36.36; 6° Walter Giuffredi p. 7,44.43; 7° Ettore Caramaschi p. 7,36.36; 8° Franco Di Giulio p. 6,42.39; 9° Giovanni Pesco p. 6,39.36; 10° Gabriele Cimoli p. 6,33.23; 11° Giovanni Piano p. 6,31.19; **12° Stefano Petrizzo p. 6,28.24;** 13° Ludwig Rettore p. 5,30.14; 14° Verando Ovi p. 5,27.16; 15° Roberto Prantoni p. 4,36.16; 16° Pierluigi Redondi p. 3,34.11; 17° Nicola Leone p. 2,31.8/-0; 17° Loris Scaggiante p. 2,31.8/-0



Da sinistra: il vincitore del campionato solutori Roberto Tovagliaro; la coppia vincitrice dello Scudetto a coppie Michele Maijnelli e Paolo Faleo; il vincitore del campionato Lampo Mario Fero; Michele Borghetti dopo la conquista del suo 50° Titolo Tricolore.

BOCELLI SFIDA BORGHETTI

Una giornata speciale, un incontro fra il campione del mondo di dama col grande tenore Andrea Bocelli in un liceo scientifico di Forte dei Marmi per un evento dimostrativo contro la ludopatia. Questo incontro si è concretizzato grazie all'organizzazione di Nicola Gualerci, fra l'altro organizzatore del noto concorso Miss Arte e Moda Italia.

Una mattinata stupenda, iniziata con il campionissimo labronico che ha giocato contro 15 ragazzi del liceo scientifico Michelangelo di Forte dei Marmi, proseguita poi con una esibizione di Michele contro i due migliori fra i 15 antagonisti. In questo caso "Miki" li ha affrontati girato di spalle e quindi senza vedere la damiera.

Come noto Michele Borghetti, oltre ad essere Campione del Mondo "a tavolino" con l'avversario davanti è anche detentore di uno straordinario record mondiale avendo affrontato, in contemporanea, ben 23 avversari pur essendo con le spalle rivolte alle 23 damiere e regolandosi solo con le mosse che gli venivano, tavolo per tavolo, comunicate dall'arbitro. Mosse alle quali lui replicava, sempre senza guardare, comunicando all'arbitro la sua risposta.

Tornando alla giornata di giovedì 28, alla fine di questa sua esibizione è arrivato il clou della mattinata. Michele Borghetti contro il grandissi-



mo tenore Andrea Bocelli, uno di fronte all'altro. Partita svolta su una damiera speciale per dare modo al grande cantante di potersi regolare per la posizione sul "campo da gioco". Bisogna dire che Bocelli ha resistito per oltre 15 mosse.

Andrea Bocelli si è dimostrato, come pure Borghetti, persona amabilissima e fra i due si è instaurato un ottimo rapporto fondato sulla stima e rispetto reciproco per il grande ruolo che entrambi svolgono nel rappresentare l'Italia nel mondo. Prima della mani-

festazione sono stati letti i bellissimi messaggi del ministro dell'Istruzione, dell'Università e della Ricerca Stefania Giannini e del presidente nazionale del Coni Giovanni Malagò.

La mattinata si è conclusa in un'atmosfera di festa con i ragazzi che non avrebbero mai smesso di giocare a dama.

All'iniziativa è arrivato anche il messaggio del Ministro dell'Istruzione, dell'Università e della Ricerca Stefania Giannini: "Ringrazio la vostra Scuola per questa giornata - ha scritto il Ministro - saluto con simpatia il genio della dama Michele Borghetti, il grandissimo tenore Andrea Bocelli e gli altri ospiti. Da parte vostra è segno di grande merito, di generosità e di sensibilità, essere qui stamattina, con le ragazze e i ragazzi a parlare ancora di sogni e di visioni. L'impegno concreto da opporre alla ludopatia, non solo nega le sue trappole, ma soprattutto deve esaltare la forza dell'impegno, dell'intelligenza e della bellezza contro l'aridità del mondo". L'evento è stato ripreso e messo in onda dalla trasmissione televisiva Linea Verde del canale Rai 1 ed è andato in onda il 5 marzo.

Fonte: *Qui Livorno*

Campionati Regionali 2015 Dama Internazionale

Umbria

Denominazione: Campionato Regionale Umbria
Tipologia: Dama Internazionale – Validità Elo: 50%
Data/e di svolgimento: 05/07/2015
Sede: CD Ferro di Cavallo - Località: Perugia
Direttore di gara: Achille Pacioselli

Gruppo unico: 1° Ennio Del Serra (A.S.D. CD Ferro di Cavallo, Perugia) p.6; 2° Croce p. 4; 3° Roberto Degli Esposti p. 2; 4° Benedetti p. 0

Puglia

Denominazione: 16 ° Campionato Regionale Puglia
Tipologia: Dama Internazionale – Validità Elo: 50%
Data/e di svolgimento: 27/09/2015
Sede: Circolo Amici del Bridge - Località: Bari
Direttore di gara: Selenia Ippolito

Gruppo unico: 1° Jonathan De Vitis (A.S.D. Dama Salento, Lecce) p. 10,26.52; 2° Giuseppe Abbattista p. 7,30.35; 3° Ivan Panettella p. 6,30.26; 4° Giovanni Distefano p. 5,28.19; 5° Vito Loprieno p. 5,21.21; 6° Dario Spedicati p. 5,20.13; 7° Andrea Ungaro p. 4,29.12; 8° Paolo Savino p. 4,25.8; 9° Gaetano Mazzilli p. 3,20.7; 10° Domenica Stasolla p. 1,21.5

Sicilia

Denominazione: Campionato Regionale Sicilia
Tipologia: Dama Internazionale – Validità Elo: 50%
Data/e di svolgimento: 27/09/2015
Sede: Euro bar - Località: Canicattini Bagni
Direttore di gara: Massimo Pasquino Ciarcià

Gruppo unico: 1° Giovanni Catanzaro (A.S.D. CD "Paolo Ciarcià", Siracusa) p. 12,60; 2° Corrado Moschetti p. 6,33; 3° Angelo Fontanarosa p. 6,27; 4° Sebastiano Greco p. 6,24/A; 4° Massimo Pasquino Ciarcià p. 6,24/B; 6° Andrea Campione p. 3,18; 7° Sebastiano Citra p. 3,12



Giovanni Catanzaro (a destra) premiato da Severino Sapienza

Sardegna

Denominazione: 9° Campionato Regionale
Tipologia: Dama Internazionale– Validità Elo: 50%
Data/e di svolgimento: 22/11/2015
Sede: ASD CD Carbonia - Carbonia Iglesias
Direttore di gara: Vincenzo Piras

Gruppo unico: 1° Fabio Deiana (A.S.D. CD Città di Carbonia, Carbonia Iglesias) p. 6,12; 2° Andrea Marongiu p. 4,4; 3° Leandro Cherchi p. 2,0; 4° Gabriele Atzeni p. 0,0

Lombardia (Dama Inglese)

Denominazione: Campionato Regionale Lombardia
Tipologia: Dama Inglese – Validità Elo: 50%
Data/e di svolgimento: 22/11/2015
Sede: Centro Terza Età - Località: Bergamo
Direttore di gara: Fabrizia Pezzani

Assoluto: 1° Luciano Negrone (A.S.D. Dama Club Triante, Milano) p. 7,27/-; 1° Diego Signorini (A.S.D. CD Bresciano, Brescia) p. 7,27/-; 3° Alessandro Ferrari p. 6,25/-; 3° Gianmarco Ronda p. 6,25/-; 5° Luigi Tironi p. 3,13; 6° Carlo Feliciani p. 1,3

2° Gruppo: 1° Giuseppe Alpi (A.S.D. Dama Club Triante, Milano) p. 12,67/-; 2° Ivo Cocchi (A.S.D. DC Scanzorosciate "Angelo e Sandra Trovesi", Bergamo) p. 12,67/-; 3° Lorenzo Tombini p. 9,47; 4° Giovanni Piano p. 8,38; 5° Piero Rottoli p. 7,25; 6° Giacomo Suagher p. 5,19; 7° Franco Bazzardi p. 3,5; 8° Maurizio Alpi p. 0,0

Valle d'Aosta (Dama Inglese)

Denominazione: 1° Campionato Regionale di Dama Inglese
Tipologia: Dama Inglese – Validità Elo: 50%
Data/e di svolgimento: 30/10/2015
Sede: Oratorio di Saint Martin
Direttore di gara: Paolo Faleo

Esordienti: 1° Elia Cantatore (non specificata) p. 10,40; 2° Davide Zhou p. 8,24; 3° Davide Tamborin p. 4,9/-; 3° Nikolaj Tamborin p. 4,9/-; 5° Nicolas Pozza p. 3,9; 6° Daniel Pozza p. 1,3

Campionati Regionali 2015 Dama Italiana

Denominazione: Campionato Regionale Lombardo
Tipologia: Dama Italiana – Validità Elo: 50%
Data/e di svolgimento: 30/10/2015
Sede: Oratorio di Saint Martin
Direttore di gara: Paolo Faleo

Assoluto: 1° Luciano Negrone Casciano (A.S.D. CD Bresciano, Brescia) p. 7,27/-; 1° Diego Signorini (A.S.D. CD Bresciano, Brescia) p. 7,27/-; 3° Alessandro Ferrari p. 6,25/-; 3° Gianmarco Ronda p. 6,25/-; 5° Luigi Tironi p. 3,13; 6° Carlo Feliciani p. 1,3

2° gruppo: 1° Giuseppe Alpi (A.S.D. Dama Club Triante, Monza e Brianza) p. 12,67/-; 1° Ivo Cocchi (A.S.D. Dama Club Zanica, Bergamo) p. 12,67/-; 3° Lorenzo Tombini p. 9,47; 4° Giovanni Piano p. 8,38; 5° Piero Rottoli p. 7,25; 6° Giacomo Suagher p. 5,19; 7° Franco Bazzardi p. 3,5; 8° Maurizio Alpi p. 0,0

Campionati Provinciali 2015 Dama Italiana

Bergamo

Il 21 giugno, presso l'oratorio San Tarcisio di Covo, si è svolto il campionato provinciale bergamasco di dama italiana. La location, resa disponibile dalla curia, nella persona di don Gabriele, ha permesso lo svolgimento della gara, patrocinata dal comune di Covo, nella persona di Andrea Cappelletti. Il circolo Dama Club "Adriano Locatelli" ha ottenuto durante la gara

ottimi piazzamenti. Primo classificato è stato Alessandro Ferrari, seguito da Luigi Tironi del Dama Club Albino, e Ferrari Gianluca, sempre del Dama Club Adriano Locatelli.

A settembre, il circolo di dama "Adriano Locatelli" inizierà il progetto dama anche nelle scuole del comune di Covo.

Roberta Bianchessi



Cagliari

Denominazione: Campionato Provinciale Cagliari

Tipologia: Dama Internazionale – Validità Elo: 0%

Data/e di svolgimento: 14/11/2015

Sede: Ristorante Pizzalandia - Località: Quartu s.Elena

Direttore di gara: Gabriele Atzeni

Gruppo unico: 1° Vincenzo Picciau (A.S.D. CD Quartu S.Elena, Cagliari) p. 6,17/-; 2° Vincenzo Piras (A.S.D. CD Quartu S.Elena, Cagliari) p. 6,17/-; 3° Gabriele Atzeni p. 5,16; 4° Efisio Puddu p. 2,6; 5° Giovanni Zanda p. 1,2

Novara

Denominazione: Campionato Provinciale Novara

Tipologia: Dama internazionale – Validità Elo: 0%

Data/e di svolgimento: 28/11/2015

Sede: Bar della Piscina Comunale - Località: Arona

Direttore di gara: Claudio Pasciutti

Gruppo unico: 1° Francesco Militello (A.S.D. CD Novarese, Novara) p. 6,12; 2° Franco Pasciutti p. 4,4; 3° Claudio Pasciutti p. 2,0; 4° Roberto Prantoni p. 0,0

Bologna

Denominazione: 3 Campionato Provinciale di Dama Inglese

Tipologia: Dama Inglese – Validità Elo: 0%

Data/e di svolgimento: 06/06/2015

Sede: Centro Socio Culturale Giovanni Falcone - Località: Zola

Pedrosa

Direttore di gara: Christian Citraro

Gruppo unico: 1° Cosimo Crepaldi (A.S.D. CD "Giovanni Falcone", Bologna) p. 8,32; 2° Francesco Crocco p. 8,28; 3° Arnaldo Colonna p. 6,24; 4° Giuseppe Paretto p. 5,12; 5° Maria Gaetana Zappalà p. 3,6; 6° Christian Citraro p. 0,0

Pordenone

Denominazione: Campionato Provinciale Zoppola

Tipologia: Dama Internazionale – Validità Elo: 0%

Data/e di svolgimento: 06/09/2015

Sede: Hotel Tuan - Località: Zoppola

Direttore di gara: Matteo Santarossa

Gruppo unico: 1° Matteo Santarossa (A.S.D. Dama Zoppola, Pordenone) p. 9,34; 2° Mariano Dall'Asta p. 8,31; 3° Livio Santarossa p.

4,15; 4° Pablo Zanussi p. 4,14; 5° Franco Zanussi p. 3,8; 6° Maria Ester Menegaldo p. 2,8

Udine

1° Gruppo: 1° Andrea Candoni (A.S.D. CD Gemonese, Udine) p. 7,31/A; 1° Romeo Patatti (A.S.D. CD "Bruno Marini" Tolmezzo, Udine) p. 7,31/B; 3° Otello Marini p. 5,23; 4° Giovanni Defend p. 5,19; 5° Lucien Zinutti p. 3,15/A; 5° Vittorio Condolo p. 3,15/B

2° Gruppo: 1° Edoardo Rainis (A.S.D. CD "Bruno Marini" Tolmezzo, Udine) p. 9,40.57; 2° Lanfranco Grossutti p. 9,39.55; 3° Agostino Tassotti p. 7,42.49; 4° Giovanni Urban p. 7,38.36; 5° Matteo Zabai p. 7,35.36; 6° Giacomo Candoni p. 6,37.32; 7° Franco Tassotti p. 6,31.23; 8° Ivo Della Schiava p. 5,36.30; 9° Arturo Cella p. 5,33.24; 10° Claudio Veritti p. 4,36.20; 11° Giuliano Tassotti p. 4,32.15; 12° Davis Goi p. 3,33.15

Campionati Regionali 2016 Dama Italiana

Friuli Venezia Giulia

Si è tenuto domenica in Provincia di Udine, organizzato dal Circolo Damistico Udinese, il Campionato regionale di Dama Italiana; secondo appuntamento a cui l'ASD Dama Club Pordenone ha fatto sentire il suo peso. Soprattutto nel gruppo dei ragazzi, dove i primi cinque piazzamenti sono andati tutti ai ragazzini iscritti al Circolo Damistico Pordenonese; a dimostrazione che l'impegno fino a qui svolto e protratto negli anni dagli istruttori del circolo cittadino sta dando i suoi frutti. Impegno che, come ricordiamo, si sviluppa dalle scuole elementari per continuare presso la sede del circolo damistico in via Pirandello a Pordenone. Ottimo primo posto inoltre ottenuto dal Presidente del Circolo, Olivo Zaffalon nel suo gruppo, e un buon piazzamento anche al vicepresidente Faustino Viotto. Prosegue quindi il buon andamento sportivo del 2016 iniziato con il Campionato Provinciale. Prossimo appuntamento importante per l'ASD Dama Club Pordenone è il 1° maggio, con la gara "Trofeo di Pordenone" giunta alla sua 35^ edizione, gara che rientra fra le più longeve del calendario damistico italiano.

Fiorenzo Bertoli

Denominazione: Campionato Regionale Friuli Venezia Giulia

Tipologia: Dama Italiana – Validità Elo: 50%

Data/e di svolgimento: 7/02/2016

Sede: Trattoria al Cjavedale - Località: Pagnacco Udine

Direttore di gara: Andrea Candoni

Assoluto: 1° Romeo Patatti (A.S.D. CD "Bruno Marini" Tolmezzo, Udine) p. 7,33; 2° Lucien Zinutti p. 6,27; 3° Otello Marini p. 6,24; 4° Giovanni Defend p. 4,20; 5° Andrea Candoni p. 4,19; 6° Agostino Tassotti p. 3,15

2° Gruppo: 1° Marino Sibelia (A.S.D. CD Triestino, Trieste) p. 6,31; 2° Giampietro Colavizza p. 6,26; 3° Faustino Viotto p. 5,26; 4° Edoardo Rainis p. 5,22; 5° Aldo Pierigh p. 4,21; 6° Vittorio Condolo p. 4,20

3° Gruppo: 1° Olivo Zaffalon (A.S.D. Dama Club Pordenone, Pordenone) p. 8,38.51; 2° Anselmo Musso p. 8,35.43; 3° Matteo Zabai p. 7,38.40; 4° Simone Savalli p. 7,34.40; 5° Luciano Paulissich p. 6,38.35; 6° Giorgio Brancaleone p. 6,31.31; 7° Lanfranco Grossutti p. 5,40.28; 8° Arturo Cella p. 5,36.26; 9° Claudio Veritti p. 4,35.26; 10° Giacomo Candoni p. 4,35.20

Esordienti: 1° Thomas Minatel (A.S.D. Dama Club Pordenone, Pordenone) p. 10,40; 2° Matteo Viel p. 7,25; 3° Pietro Ros p. 6,14; 4° Rafael Viotto p. 4,6; 5° Riccardo Minatel p. 2,2; 6° Veronica Gaspar-
do p. 1,7

Liguria

Denominazione: 55 °Campionato Regionale Liguria
Tipologia: Dama Italiana- Validità Elo: 50%
Data/e di svolgimento: 14/02/2016
Sede: Via Valletta S.Cristoforo 13 - Località:Savona
Direttore di gara: Stefano Iacono
Arbitri: Angelo De Bortoli

Assoluto: 1° Gerardo Cortese (A.S.D. CD La Spezia, La Spezia) p. 8,32; 2° Giovanni Pauri p. 7,28; 3° Daniele Bertè p. 5,25; 4° Andrea Taviani p. 5,20; 5° Roberto Tovagliaro p. 3,9; 6° Giuseppe Grimaldi p. 2,10

2° Gruppo: 1° Alessandro Traversa (A.S.D. CD Savonese, Savona) p. 8,26.40; 2° Lorenzo Bonifacino p. 8,26.36; 3° Fabio Damonte p. 7,23.22; 4° Calogero Montagnino p. 6,19.12; 5° Sergio Budicin p. 5,33.28; 6° Alberto Mortola p. 4,21.4; 7° Pietro Giovanni Tincani p. 2,25.0; 8° Alessandro Rigo p. 0,27.0

Play-Off: 1° Valerio Langiu (A.S.D. CD Savonese, Savona) p. 4,10/-; 1° Sebastian Nedelcu (A.S.D. CD Savonese, Savona) p. 4,10/-; 3° Mattia Pitzalis p. 2,8; 4° Bertrand Viti p. 2,4

Esordienti: 1° Valerio Langiu (A.S.D. CD Savonese, Savona) p. 7,25/-; 1° Sebastian Nedelcu (A.S.D. CD Savonese, Savona) p. 7,25/-; 1° Mattia Pitzalis (A.S.D. CD Savonese, Savona) p. 7,25/-; 1° Bertrand Viti (A.S.D. CD Savonese, Savona) p. 7,25/-; 5° Siddharta Chiu-
chiolo p. 2,0; 6° Siria Micarelli p. 0,0

Calabria



Domenica 24 gennaio 2016 presso l'AUSONIA CLUB di Reggio Calabria si è svolto il Campionato Regionale di Dama Italiana.

I dirigenti di tale perfetta location: Maria Ripepi, Giovanni Corito e Giuseppe Rainieri hanno ospitato con entusiasmo gli amanti dello Sport della mente.

Giovanissimi e veterani hanno avuto la chance di cimentarsi in giocate avvincenti e di alto livello tecnico nel rispetto delle regole all'insegna dell'amicizia.

Il comportamento ed i risultati sono stati apprezzati da tutti i presenti. Ciò ha reso felice il nuovo Presidente dell'ASD "Il Bianco e il Nero", Antonino Cilione.

Per la 14ª volta consecutiva "Il Bianco e il Nero" vince il Campionato Regionale Assoluto e sempre con il suo portabandiera il Maestro Aurelio Pulitanò, seguito da Vincenzo Sgrò e da Giuseppe Amaretti.

Il gruppo Provinciale è stato vinto da Giovanna Focà.

Nel gruppo Ragazzi, Simone Torre si impone solo per quoziente su

Giovanni Pileggi e Zaira Catalano.

La Direzione di gara è stata curata impeccabilmente da Santo Cogliandro.

Denominazione: Campionato Regionale Reggio Calabria

Tipologia: Dama Italiana - Validità Elo: 0%

Data/e di svolgimento: 24/01/2016

Sede: Ausonia Club Reggio Calabria - Località: Reggio Calabria

Direttore di gara: Santo Cogliandro

Assoluto: 1° Aurelio Pulitanò (A.S.D. "Il Bianco e il Nero", Reggio Calabria) p. 9,36; 2° Vincenzo Sgrò p. 6,24; 3° Giuseppe Amaretti p. 5,22; 4° Gerardo Pititto p. 5,18; 5° Antonino Cilione p. 3,12; 6° Giovanni Sgrò p. 2,8

Esordienti: 1° Giovanna Focà (non specificata) p. 10,20; 2° Simone Torre p. 7,11/A; 2° Giovanni Pileggi p. 7,11/B; 4° Zaira Catalano p. 0,0

Puglia

Denominazione: 54° Campionato Regionale Puglia

Tipologia: Dama Italiana- Validità Elo: 50%

Data/e di svolgimento: 21/02/2016

Sede: Hotel La Terrazza

Direttore di gara: Vincenzo Travascio

Arbitri: Matteo Spedicati, Dario Spedicati, Mario Montanaro

Assoluto: 1° Michele Borghetti (A.S.D. Dama Foggia, Foggia) p. 10,39.61; 2° Sergio Scarpetta p. 9,44.63; 3° Francesco Gitto p. 8,43.52; 4° Emanuele D'Amore p. 8,38.42; 5° Cosimo Capriulo p. 8,33.40; 6° Giuseppe Chiarella p. 7,45.47; 7° Gaetano Mazzilli p. 6,38.30; 8° Leonardo Gilberto Val p. 6,32.26; 9° Giovanni Distefano p. 6,31.22; 10° Antonio D'Agnone p. 5,39.27; 11° Domenico Bozza p. 5,33.20; 12° Giosafatte Strambelli p. 4,35.22; 13° Alessandro Solazzo p. 4,34.15; 14° Leonardo Scigliano p. 4,31.16; 15° Giuseppe De Genaro p. 3,32.13; 16° Michele Faleo p. 3,29.10

2° Gruppo: 1° Aldo Lionetti (A.S.D. CD Dama San Giorgio, Taranto) p. 10,41.67; 2° Sabino Andriani p. 9,40.56; 3° Filippo Miscio p. 9,37.50; 4° Pietro Elia Bianco p. 7,47.50; 5° Carlo Macri p. 7,40.40; 6° Vincenzo D'Orsi p. 7,36.37; 7° Antonio Mascolo p. 7,33.34; 8° Nunzio Dodaro p. 6,40.37; 9° Gian Paolo Tonelli p. 6,39.32; 10° Andrea Ria De Meis p. 6,38.34; 11° Domenica Stasolla p. 6,35.32; 12° Luigi Pace p. 6,35.25; 13° Vito Loprieno p. 5,32.18; 14° Vincenzo Rizza p. 5,29.14; 15° Giovanni Fiocco p. 4,33.12; 16° Francesco Saverio Gigantiello p. 4,31.15; 17° Andrea Ungaro p. 3,35.9; 18° Paolo Savino p. 1,27.4

Provinciali: 1° Alfredo Russo (A.S.D. Dama Lecce, Lecce) p. 1-2,37.74; 2° Vito Tamma p. 9,42.52; 3° Cristiano Diamante p. 9,39.52; 4° Ivan Panettella p. 8,42.46; 5° Francesco Disalvo p. 8,41.42; 6° Natale Pace p. 7,38.40; 7° Giuseppe De Santis p. 6,37.30; 8° Riccardo Rollo p. 6,34.28; 9° Maria De Martino p. 6,32.24; 10° Marco Piscopello p. 6,31.20; 11° Angelica Rociola p. 6,29.18; 12° Marco Mattioli p. 5,48.31; 13° Marco Creni p. 5,32.22; 14° Claudio Protopapa p. 5,29.13; 15° Massimo Ambrosini p. 4,38.16; 16° Francesco Cascioli p. 3,28.5; 17° Emanuele Piscopello p. 2,31.12; 18° Anna Brescia p. 1,40.3

Esordienti: 1° Daniele Fiocco (non specificata) p. 14,67.110; 2° Francesco Mancarella p. 13,72.108; 3° Pierpaolo Romaniello p. 1-2,73.100; 4° Francesco Liaci p. 10,57.64; 5° Federico Francavilla p. 9,67.48; 6° Chiara Rollo p. 8,68.46; 7° Emanuele Danisio p. 8,67.40; 8° Antonio Grande p. 7,60.44; 9° Carola Ambrosini p. 6,66.30; 10° Simone Sederino p. 5,67.42; 11° Giuseppe Brunetti p. 4,63.20; 12° Flavio Hasani p. 4,53.18; 13° Cristian Fracasso p. 4,52.18

Sicilia

Presso il Jolly l'hotel Aretusa di Siracusa si è concluso il 47esimo Campionato Regionale Sicilia. I vincitori dei gruppi Assoluto, secondo e terzo sono rispettivamente: M. Amodeo Giovanni, M. Vinci Romano e Naz. Giardina Franzo. Ottima la partecipazione che ha alimentato la competizione agonistica. Soddisfatto il Prof. Severino Sapienza, delegato Regionale e organizzatore dell'evento insieme al nuovo Circolo "Aretusa Ferraro Giorgio". La direzione di gara è stata affidata ad Alioto Domenico coadiuvato da Massimiliano Ciarcià e Giorgio Nani La Terra.

Giorgio Nani La Terra



Denominazione: Campionato Regionale Sicilia

Tipologia: Dama Italiana- Validità Elo: 50%

Data/e di svolgimento: 28/02/2016

Sede: Jolly Aretusa Palace Hotel

Direttore di Gara: Domenico Alioto

Arbitri: Massimo Pasqualino Ciarcià, Giorgio Nani La Terra

Assoluto: 1° Giovanni Amodeo (A.S.D. DLF Messina Sezione Dama, Messina) p. 9,35.52; 2° Giovanni Catanzaro p. 8,39.50; 3° Sebastiano Greco p. 7,34.39; 4° Santo Randazzo p. 6,39.39; 5° Vittorio Mirabella p. 6,38.33; 6° Carmelo Guttà p. 6,38.29; 7° Angelo Fontanarosa p. 5,35.25; 8° Severino Sapienza p. 5,34.24; 9° Rosario Bellante p. 4,35.24; 10° Giovanni Battista Di Stefano p. 4,33.21

2° Gruppo: 1° Romano Vinci (A.S.D. DLF Messina Sezione Dama, Messina) p. 10,41.67; 2° Massimo Pasqualino Ciarcià p. 8,38.42; 3° Giuseppe Ragazzi p. 8,37.47; 4° Franco Mille p. 7,40.37; 5° Giuseppe Leonardi p. 7,39.41; 6° Francesco Furnò p. 7,37.36; 7° Francesco Lombardo p. 6,36.27; 8° Placido Pappalardo p. 5,32.22; 9° Giorgio Nani La Terra p. 4,39.17; 10° Stefano Visalli p. 4,31.18; 11° Lorenzo Salamone p. 3,33.11; 12° Andrea Campione p. 3,29.13

3° Gruppo: 1° Franzo Giardina (A.S.D. CD "Paolo Ciarcià", Siracusa) p. 11,39.67; 2° Roberto Rapisarda p. 11,37.63; 3° Massimo Calabrese p. 8,38.40; 4° Giovanni Longo p. 8,34.32; 5° Giovanni Micalizzi p. 6,44.30; 6° Sebastiano Citra p. 6,35.30; 7° Salvatore Pantano p. 6,35.20; 8° Giuseppe Signore p. 5,38.11; 9° Gaetano Strano p. 5,28.11; 10° Luca Lombardo p. 3,39.10; 11° Giuseppe Messina p. 2,28.2; 12° Loredana Mille p. 1,37.6

Valle D'Aosta

Nei mesi di dicembre 2015 e febbraio 2016 si sono svolti i campionati regionali di dama italiana e internazionale della regione Valle d'Aosta. Il candidato maestro Davide Zhou non fa sconti a nessuno e nel gruppo Assoluto porta a casa entrambi i titoli, precedendo in entrambi i casi Elia Cantatore.

Nel gruppo dei Minicadetti vince Davide Gemma nel regionale di dama italiana, ma solo per quoziente su Daniel Pozza, entrambi hanno dominato il loro gruppo vincendo tutte le partite e pareggiando lo scontro diretto; mentre nelle 100 caselle si afferma per la prima volta Jacopo Anania superando il fratello Leonardo e lo stesso Davide Gemma.

Paolo Faleo



Denominazione: Campionato Regionale Valle D'Aosta

Tipologia: Dama Italiana - Validità Elo: 50%

Data/e di svolgimento: 21/02/2016

Sede: Oratorio SaInternazionale Martin Località: Aosta

Arbitri: Paolo Faleo

Assoluto: 1° Davide Zhou (A.S.D. CD Aosta, Aosta) p. 6,20; 2° Elia Cantatore p. 6,19; 3° Antonio Maria Multari p. 3,10; 4° Nicolas Pozza p. 3,8; 5° Nicolaij Tamborin p. 2,9

Esordienti. 1° Davide Gemma (non specificata) p. 13,57.101; 2° Daniel Pozza p. 13,53.93; 3° Gian Marco Alberici p. 9,58.57; 4° Alessio Lucia p. 8,56.42; 5° Hervè Laurent p. 8,47.32; 6° Gabriele Del Missier p. 7,49.31; 7° Didier Laurent p. 6,53.20; 8° Matteo Maniezzo p. 6,52.22; 9° Davide Cosanni p. 5,39.23; 10° Lorenzo Del Missier p. 5,38.13; 11° Matteo Cosanni p. 3,46.11; 12° Lorenzo Lucia p. 1,40.3

Emilia Romagna

Nella giornata di domenica 28 febbraio 2016, presso il moderno Centro Sociale Ancescao "Marabù" di Montecchio Emilia (RE), di recente costruzione, si è svolto il "53° Campionato Regionale di Dama Italiana".

La competizione è stata organizzata dal circolo damistico "Castelletto" di Parma, con la collaborazione del circolo damistico "Il Buco Magico" di Reggio Emilia.

Per l'intera giornata si sono misurati alle damiere gli atleti iscritti alle quattro associazioni damistiche della regione, sotto la direzione di gara dell'esperto Valter Mazzali, coadiuvato dall'arbitro Christian Citraro.

Nel 1° Gruppo la vittoria è andata al Maestro Marco Rastelli, in forza al Circolo "Castelletto" di Parma, il quale l'ha spuntata sul Maestro Domenico Gatti, detentore della precedente edizione, raggiungendo così il suo sesto titolo regionale.

Nel 2° e 3° Gruppo vincono rispettivamente Alberto Benfenati e Luigi Cerra, entrambi tesserati al Circolo "Castelletto" di Parma.

Il pomeriggio ha visto darsi battaglia un nutrito gruppo composto da una dozzina di "Junior ed Esordienti", nel quale ha prevalso il giova-

nissimo Carlo Corazza del Circolo "Giovanni Falcone" di Zola Predosa (BO).

A conclusione della manifestazione ha avuto luogo la premiazione, a cura del Direttore di Gara Valter Mazzali, alla quale hanno presenziato Varner Fontanesi (Presidente Circolo Marabù) e Roberto Bonazzi (Vice Presidente Circolo Anziani e Orti Sociali).

Cristian Citraro



Carlo Corazza

*Denominazione: Campionato Regionale Emilia Romagna
Tipologia: Dama Italiana – Validità Elo: 50%
Data/e di svolgimento: 28/02/2016
Sede: Circolo Marabu Località: Reggio Emilia
Arbitri: Valter Mazzali, Cristian Citraro*

Assoluto: 1° Marco Rastelli (A.S.D. SD Castelletto, Parma) p. 8,33; 2° Domenico Gatti p. 6,28; 3° Ettore Pazzi p. 5,25; 4° Carlo Cortesi p. 4,18; 5° Giuseppe Baldi p. 4,15; 6° Paride Bellavista p. 3,15

2° Gruppo: 1° Alberto Benfenati (A.S.D. SD Castelletto, Parma) p. 7,29; 2° Carlo Sacchetti p. 6,28; 3° Walter Giuffredi p. 6,26; 4° Maurizio Scotti p. 5,25; 5° Francesco Crocco p. 4,15; 6° Alfonso Giangregorio p. 2,11

3° Gruppo: 1° Luigi Cerra (A.S.D. SD Castelletto, Parma) p. 1-0,40; 2° Mario De Luca p. 8,24; 3° Arnaldo Colonna p. 6,12; 4° Enzo Casali p. 4,4; 5° Romano Canevari p. 2,0; 6° Maria Gaetana Zappalà p. 0,0

Esordienti: 1° Carlo Corazza (A.S.D. CD "Giovanni Falcone", Bologna) p. 9,28.48; 2° Daniele De Pietri p. 8,31.46; 3° Gabriele Labanti p. 7,27.28; 4° Federico Davoli p. 6,29.26; 5° Filippo Labanti p. 6,20.16; 6° giga mamulashvili p. 5,27.20; 7° Vincenzo Parrotta p. 4,30.16; 8° Tommaso Enrico Nicolasi p. 4,23.8; 9° Denis Crudu p. 4,17.6; 10° Filippo Nicolasi p. 4,15.8; 11° Luca Sebastian Braglia p. 3,28.14; 12° Elia Cau p. 0,25.0

Lazio

*Denominazione: 66° Campionato Regionale Lazio
Tipologia: Dama Italiana – Validità Elo: 50%
Data/e di svolgimento: 21/02/2016
Sede: Ristorante Al Capolinea Località: Roma
Arbitri: Alessio Mecca*

Assoluto: 1° Emilio Liberati (A.S.D. CD Veliterno, Roma) p. 7,32; 2° Giovanni Fava p. 7,30; 3° Gianfranco Portoghese p. 5,21; 4° Fabrizio Ialongo p. 5,19; 5° Lamberto Ronca p. 4,19; 6° Angelo Ginori p. 2,11

2° Gruppo: 1° Claudio Natale (A.S.D. Centro Damistico Romano, Roma) p. 8,14.28; 2° Giacomo Giuseppe Giorlando p. 6,16.22; 3° Mauro Zanella p. 5,19.16; 4° Franco Sotgia p. 5,17.20; 5° Antonio Di Carlo p. 5,13.11; 6° Benito Lettieri p. 4,17.6; 7° Gioacchino Gesmundo p. 3,19.9; 8° Rosa Aglioti p. 3,16.11; 9° Sandro Fede p. 3,12.7; 10° Valerio Salvato p. 2,17.0; 11° BellItaliana Dottor p. 0,16.0

Esordienti: 1° Denis Gugeanu (non specificata) p. 8,12.24; 2° Lorenzo Boccolucci p. 6,22.28; 3° Francesco Castrichini p. 6,14.16; 4° Marco Marinelli p. 6,12.12; 5° Matteo Marinelli p. 4,16.4; 6° Matteo



Marco Rastelli



Alberto Benfenati



Luigi Cerra

Cecchini p. 2,20.4; 7° Maria Giulia Sulis p. 2,18.0; 8° Davide Felice p. 2,14.0; 9° Luca Boccolucci p. 0,16.0

Marche

Denominazione: Campionato Regionale Marche

Tipologia: Dama Italiana – Validità Elo: 50%

Data/e di svolgimento: 21/02/2016

Sede: Circolo alla Porta del Borgo Località: Fabriano

Direttore di gara: Marcello Ragonesi

Assoluto: 1° Claudio Occhiodoro (Associazione Ludica "GimAgiokè" A.S.D., Pesaro Urbino) p. 9,36.49; 2° Giovanni Garbatini p. 8,41.54; 3° Mario Rondina p. 7,39.39; 4° Raffaele Damiani p. 7,38.43; 5° Paolo Ruggeri p. 7,34.33; 6° Rolando Codoni p. 7,34.29; 7° Bruno Gentilucci p. 7,33.29; 8° Emanuele Zepponi p. 4,35.16; 9° Ivano Cola p. 3,35.9; 10° Eugenio Latelli p. 1,35.3

2° Gruppo: 1° Edmondo Marani (Associazione Ludica "GimAgiokè" A.S.D., Pesaro Urbino) p. 10,36.58; 2° Alfio Monachesi p. 9,43.59; 3° Ermanno Piergiacomì p. 7,45.49; 4° Mario Marinelli p. 7,42.46; 5° Antonio Muratori p. 7,39.33; 6° Michele Cavallaro p. 7,30.27; 7° Francesco Galuppa p. 6,37.32; 8° Furio Ripalti p. 6,33.24; 9° Sergio Cimarra p. 6,32.14; 10° Fiorindo De Fabiis p. 4,30.6; 11° Alessandro Cavallaro p. 3,29.6; 12° Maurizio Cavallaro p. 0,36.0

Toscana

Denominazione: Campionato Regionale Toscano

Tipologia: Dama Italiana – Validità Elo: 50%

Data/e di svolgimento: 21/02/2016

Sede: Casa del Popolo Circolo Arci – Località: Cafaggio

Direttore di Gara: Giuliana Tenucci

Arbitri: Marco Capaccioli

Maestri: 1° Claudio Ciampi (A.S.D. C.I.A.S.A Sezione Dama

Piombino, Livorno) p. 8,31; 2° Franco Manetti p. 7,28; 3° Matteo Bernini p. 6,25; 4° Walter Salomoni p. 4,18; 5° Alessandro Malotti p. 4,12; 6° Rivaldo Casucci p. 1,4

Nazionali, Regionali, Provinciali: 1° Paolo Galardini (A.S.D. C.R.A.L. già Banca Toscana Sezione Dama, Firenze) p. 8,17; 2° Pierluigi Pennacchi p. 6,7; 3° Giuseppe Amoroso p. 5,4; 4° Gabriele Langella p. 1,2

Veneto

Denominazione: Campionato Regionale Veneto

Tipologia: Dama Italiana – Validità Elo: 0%

Data/e di svolgimento: 28/02/2016

Sede: Villavendramin calergi Località: Fiesso Umbertiano

Arbitri: Antonio Bellini

Assoluto: 1° Mirco De Grandis (A.S.D. CD Clodiense, Venezia) p. 10,42.67; 2° Alessio Scaggiante p. 10,37.57; 3° Filippo Arcelli p. 7,44.44; 4° Giancarlo Burchiellaro p. 7,40.39; 5° Clemente Trevisan p. 7,37.40; 6° Giovanni Chinellato p. 7,34.32; 7° Leopoldo Duò p. 6,30.26; 8° Adriano Borchia p. 5,36.27; 9° Fabio Bassanello p. 5,36.23; 10° Paolo Ardizzon p. 5,35.18; 11° Michele Peruch p. 4,36.22; 12° Franco Vestrini p. 4,32.16; 13° Sandro Chieregato p. 4,31.16; 14° Gabriele Cappelletto p. 3,34.17

2° Gruppo: 1° Alessandro Miotto (A.S.D. CD Padova, Padova) p. 9,40.56; 2° Andrea Zanon p. 9,40.54; 3° Albino Vanz p. 8,45.59; 4° Giuseppe Sartor p. 8,41.51; 5° Giuseppe Pellegrinelli p. 8,34.40; 6° Emilio Nadal p. 7,39.40; 7° Lauro Trevisan p. 7,37.38; 8° Lorenzo Michelin p. 6,42.40; 9° Angelo Miotto p. 6,39.33; 10° Antonio Palmieri p. 6,32.24; 11° Cesare Trombetta p. 6,30.20; 12° Bruno Martinelli p. 4,37.8; 13° Alberto Mora p. 4,32.11; 14° Francesco Leone p. 4,31.8; 15° Adriano De Franceschi p. 4,29.10; 16° Loris Scaggiante p. 0,28.0

MISTERBIANCO

Dopo moltissimi anni di inattività damistica Catania si ripresenta, con un torneo interregionale ben organizzato da Carmelo Guttà e la collaborazione del "vulcanico" Giuseppe Leonardi, un giovane di ottime qualità organizzative che fanno ben sperare per una ripresa damistica nel catanese.

Alla manifestazione hanno partecipato trentotto giocatori provenienti da ogni parte della Sicilia e dalla Calabria nonostante le difficoltà notevoli per raggiungere la sede di gara. I trentotto giocatori sono stati divisi in tre gruppi ben equilibrati. Nel gruppo Assoluto ha vinto per distacco il "vecchio leone" Carmelo Sciuto tornato a ruggire dopo un lungo periodo di digiuno, favorito anche dall'assenza del figlio Damiano, rimasto a casa (lasciato sapientemente dal genitore?).

Il secondo gradino del podio è toccato a Michele Maijnelli. Al terzo posto Angelo Fontanarosa.

Nel secondo gruppo ha vinto il veterano Vittorio Mirabella dopo un testa a testa con il giovane C. Maestro Domenico Fabbricatore classificatosi al secondo posto.



Il terzo posto è andato al catanese Placido Pappalardo che ha superato per quoziente Franco Mille.

Nel terzo gruppo ha vinto il palermitano Angelo Luciano Schimmenti dopo un duello a distanza con il catanese Salvatore Di Stefano piazzatosi al secondo posto.

Il terzo posto è andato al calabrese Giovanni Sgrò.

Ottimo l'esordio di Carmelo Guttà nella veste di arbitro che ha collaborato positivamente con il direttore di gara.

Benito Cataldi

la (A.S.D. CD "Giuseppe Guttà", Catania) p. 10,37.59; 2° Domenico Fabbricatore p. 8,40.51; 3° Placido Pappalardo p. 7,41.45; 4° Franco Mille p. 7,35.33; 5° Vincenzo Sgrò p. 6,38.31; 6° Andrea Campione p. 6,37.37; 7° Francesco Furnò p. 6,36.34; 8° Giuseppe Ragazzi p. 5,37.26; 9° Massimo Pasqualino Ciarcià p. 5,31.22; 10° Giorgio Nani La Terra p. 4,36.18; 11° Giuseppe Leonardi p. 4,33.21; 12° Francesco Lombardo p. 4,31.19

1° Gruppo: 1° Carmelo Sciuto (A.S.D. DLF Messina Sezione Dama, Messina) p. 10,39.61; 2° Michele Maijnelli p. 9,39.54; 3° Angelo Fontanarosa p. 8,41.51; 4° Giovanni Catanzaro p. 6,41.36; 5° Severino Sapienza p. 6,36.31; 6° Corrado Moschetti p. 5,40.21; 7° Sebastiano Greco p. 5,35.23; 8° Giovanni Battista Di Stefano p. 5,35.22; 9° Francesco Senatore p. 5,34.24; 10° Rosario Bellante p. 5,31.26; 11° Santo Randazzo p. 4,31.21; 12° Romano Vinci p. 4,30.20

3° Gruppo: 1° Angelo Luciano Schimmenti (A.S.D. CD Palermitano, Palermo) p. 10,42.68; 2° Salvatore Di Stefano p. 8,46.58; 3° Giovanni Sgrò p. 8,42.50; 4° Nunzio Dodaro p. 8,37.38; 5° Francesco Vitale p. 8,33.44; 6° Alfio Salvatore Molino p. 7,40.36; 7° Giuseppe Leonardi p. 6,36.22; 8° Antonino Pulvirenti p. 6,27.18; 9° Michele Lanzino p. 5,38.31; 10° Santo Scarpato p. 5,35.21; 11° Gaetano Galvagno p. 5,35.18; 12° Antonio Molino p. 5,29.12; 13° Gaetano Ferro p. 3,31.6; 14° Giuseppe Zuccarello p. 0,33.0

2° Gruppo: 1° Vittorio Mirabel-

Roma, 26 febbraio 2016
Circolare prot. n. 417/2016

Oggetto: Determinazioni del Consiglio federale del 20 febbraio 2016 ed altre comunicazioni

Con la presente, si rende noto che il Consiglio federale, nella riunione svoltasi a Roma il 20 febbraio u.s., ha adottato una serie di determinazioni di seguito sintetizzate.

Attività ordinaria e statutaria

Presca d'atto del nuovo Regolamento di Giustizia della FID (delib. 1/2016)

È stato approvato il nuovo Regolamento di Giustizia, recependo la nota della Procura Generale dello Sport del CONI del 7 gennaio 2016 prot. 00098, gli indirizzi del CONI in materia, con particolare riferimento al nuovo Codice della Giustizia Sportiva del Coni.

“Registro Nazionale delle Associazioni e Società Sportive Dilettantistiche”

Conclusa la prima fase del tesseramento 2016 con la ratifica delle affiliazioni/riaffiliazioni (delib. 2/2016), **le Società Sportive affiliate che hanno completato gli adempimenti e che quindi hanno ricevuto il Certificato di Affiliazione 2016 e le relative tessere, potranno contattare la Segreteria federale (06-3272.3203/3202) e ricevere il supporto necessario per l'iscrizione (annuale) al Registro Nazionale delle Associazioni e Società Sportive Dilettantistiche del CONI.**

Contributi agli Organi Periferici (Comitati/Delegati Regionali e Provinciali) per l'attività svolta nel 2015 (delib. 3/2016)

È stato approvato lo schema di attribuzione dei contributi previsti per l'attività svolta nel 2015 dai Presidenti e Delegati Regionali e Provinciali, per un totale di € 10.597,10 (all. 1).

Si ricorda ai Presidenti e/o Delegati l'obbligo di inviare la prevista relazione entro il termine del 31 marzo 2016, altrimenti non riceveranno alcun contributo.

Premi Coppa Italia 2015 di dama italiana (delib. 4/2016)

È stata ratificata la classifica definitiva della Coppa Italia 2015 di dama italiana ed è stato approvato lo schema di attribuzione dei relativi premi, in fase di erogazione.

Classifica Coppa Italia 2015 di dama italiana				
1°	Maijnelli	Michele	1061	€ 350,00
2°	Negrone Casciano	Luciano	991	€ 250,00
3°	Scaggiante	Alessio	955	€ 150,00
4°	Borghetti	Michele	820	€ 80,00
5°	Fero	Mario	737	€ 50,00

Attività in programma e Campionati Italiani

Campionati Italiani Giovanili (Juniores, Cadetti, Minicadetti e Speranze) di dama internazionale, inclusi i Campionati Blitz, Aosta dal 23 al 25 marzo 2016 (delib. 5/2016)

È stata affidata all'ASD CD Aosta l'organizzazione della 34^a edizione dei Campionati Italiani Giovanili (Juniores, Cadetti, Minicadetti e Speranze) di dama internazionale, inclusi i Campionati Blitz, che si svolgeranno ad Aosta presso l'Hostellerie du Cheval Blanc, Rue Clavalité 20, dal 23 al 25 marzo 2016.

In allegato il Regolamento ufficiale predisposto dalla CTF – già pubblicato con Circolare federale prot. 296/2016 dell'8 febbraio 2016 – unitamente alla scheda di iscrizione e la scheda di pre-accettazione a partecipare ai Campionati Europei Giovanili 2016 (solo per i primi classificati) (all. 2).

Campionato Italiano Semilampo a Coppie di dama internazionale (delib. 6/2016)

È stata affidata all'ASD Dama Latina l'organizzazione del Campionato Italiano Semilampo a Coppie di dama internazionale del 2016, che si svolgerà a Borgo Grappa presso il Centro Sociale in Strada Migliara 45, il 16 aprile 2016 dalle 14.30, in occasione della 3° Coppa Città di Latina di dama internazionale.

Le iscrizioni al Campionato andranno effettuate direttamente in sede di gara (all. 3).

Campionati Italiani Giovanili (Juniores, Cadetti, Minicadetti) di dama italiana, Gallipoli (LE) dal 24 al 26 giugno 2016 (delib. 7/2016)

È stata affidata all'ASD Dama Lecce l'organizzazione dei Campionati Italiani Giovanili (Juniores, Cadetti, Minicadetti) di dama italiana che si svolgeranno a Gallipoli (LE) presso l'Hotel “EcoResort Le Sirene” dal 24 al 26 giugno 2016.

Seguirà il Regolamento dettagliato della manifestazione.

Campionato Italiano a Squadre di dama italiana, Roma dal 15 al 17 luglio 2016 (delib. 16/2016)

Il Campionato si svolgerà a Roma presso il Centro di Preparazione Olimpica “Giulio Onesti” – Largo Giulio Onesti 1, dal 15 al 17 luglio 2016.

L'organizzazione sarà curata direttamente dalla FID con il supporto del Centro Damistico Romano. Seguirà il Regolamento dettagliato della manifestazione.

Campionati Italiani Femminili di dama italiana e internazionale, Nevegal (BL) il 23 luglio 2016 (delib. 8/2016)

Il Consiglio federale ha affidato l'organizzazione dei Campionati Italiani Femminili di dama italiana e internazionale al Delegato Regionale del Lazio, M° Angelo Ginori. I Campionati si svolgeranno a Nevegal (BL) il 23 luglio 2016, ed è prevista l'ospitalità gratuita dalla cena del 22 luglio al pranzo del 23 luglio per 4 giocatrici. Eventuali ulteriori richieste di partecipazione ed ospitalità saranno prese comunque in considerazione.

Seguirà il Regolamento dettagliato della manifestazione.

Campionati Italiani Individuali di dama internazionale, Zoppola (PN) dal 29 agosto al 4 settembre 2016 (delib. 9/2016)

È stata affidata all'ASD Dama Zoppola l'organizzazione dei Campionati Italiani Individuali di dama internazionale, che si svolgeranno a Zoppola (PN), presso l'Hotel Tuan dal 29 agosto al 4 settembre 2016. Seguirà il Regolamento dettagliato della manifestazione.

Campionati Italiani Individuali di dama italiana, Capo d'Orlando (ME) dall'8 al 13 novembre 2016 (delib. 10/2016)

Il Consiglio federale ha affidato l'organizzazione dei Campionati Italiani Individuali di dama italiana al Delegato Regionale FID Sicilia, M° Severino Sapienza, che ha presentato la proposta valutata migliore, considerando gli aspetti economico-finanziari, tecnici, progettuali e prudenziali. I Campionati si svolgeranno a Capo d'Orlando (ME), presso l'Hotel “La Tartaruga” dall'8 al 13 novembre 2016.

Seguirà il Regolamento dettagliato della manifestazione.

Un particolare ringraziamento all'ASD CD Palermitano ed all'ASD CD Aretusa "Ferraro Giorgio", che hanno profuso un encomiabile impegno nel presentare le rispettive proposte alternative.

Campionato Italiano a Squadre di dama internazionale, Fossano (CN) dal 25 al 27 novembre 2016 (delib. 11/2016)

È stata affidata all'ASD Turismo Fossano l'organizzazione dei Campionati Italiani a Squadre di dama internazionale, che si svolgeranno a Fossano (CN) dal 25 al 27 novembre 2016.

Seguirà il Regolamento dettagliato della manifestazione.

È stato aggiornato il Calendario Gare e l'Agenda FID 2016 (all. 4 e 5).

Con Circolare a parte, nei prossimi giorni, verrà trasmesso il Regolamento della **Finale Nazionale dei Campionati Studenteschi e Gioco-Sport di Dama 2016**, nonché l'indizione delle fasi interregionali con la nomina dei rispettivi Direttori operativi.

La 28^a edizione dei Campionati Studenteschi e Gioco-Sport si svolgerà a Cascia (PG) dal 12 al 15 maggio 2016. **Le iscrizioni alla Finale Nazionale si chiuderanno il 28 aprile 2016.**

Attività internazionale

2° Italian Open Checkers di dama inglese 3-move valido quale Campionato Italiano 2016 (delib. 13/2016)

Si svolgerà a Cascia (PG), dal 13 al 15 maggio 2016, il 2° Italian Open Checkers di dama inglese 3-move, valido quale Campionato Italiano 3-move 2016. In allegato il dépliant dell'evento (**all. 6**).

La decisione di accorpere i due eventi è derivata dall'assegnazione, da parte della WCDF alla FID, dell'organizzazione del World Qualifying Tournament e del Campionato del Mondo Femminile 2016, anche al fine di mantenere in Italia una gara utile alla World/European Cup di specialità.

3-move World Qualifier Tournament & World Women's Championship 2016 (delib. 14/2016)

La FID, d'intesa con la WCDF, organizza il 3-move World Qualifier Tournament 3-move (valido per designare lo sfidante al Campione del Mondo, Michele Borghetti) ed il World Women's Championship (Campionato del Mondo Femminile) 2016, a Roma dal 9 al 12 giugno 2016 presso il Centro di Preparazione Olimpica "Giulio Onesti" – Largo Giulio Onesti 1. La FID, quale Paese ospitante, avrà un posto in più per la partecipazione a ciascuna specialità. In allegato il dépliant dell'evento (**all. 7**).

Match per il Titolo Mondiale Gasp 2016 Sergio Scarpetta – Michele Borghetti (delib. 15/2016)

E' stata assegnata all'ASD Dama Foggia l'organizzazione del Match per il Titolo Mondiale Gasp 2016 tra il GM° Sergio Scarpetta (Campione in carica) ed il GM° Michele Borghetti (Sfidante, vincitore del WQT 2015).

Il Match si svolgerà a Roma presso la sede del Coni – Largo Lauro de Bosis 15 – nella Sala Presidenti DSA dall'8 al 15 luglio.

Conferimento incarichi e premi

Moreno Manzana: Grande Maestro di dama internazionale (delib. 17/2016)

Il Consiglio federale, recependo le indicazioni della CTF, ha ratificato l'assegnazione del titolo di Grande Maestro di dama internazionale a Moreno Manzana, che ha superato la soglia prevista dal Regolamento.

Congratulazioni al GM° Moreno Manzana per il risultato raggiunto!

Premio "Giuseppe Manzana 2015" (miglior organizzatore dell'anno) ad Angelo Ginori e Rosalba Natili (delib. 19/2016)

Il Consiglio federale, recependo le indicazioni della preposta Commissione, ha deliberato il conferimento del Premio "Giuseppe Manzana 2015" (miglior organizzatore dell'anno), ad Angelo Ginori e Rosalba Natili per l'abnegazione, l'impegno e la passione profusi durante le molteplici manifestazioni organizzate.

Premio "Penna d'oro FID 2016" a Dario Pellizzari (delib. 20/2016)

È stato, inoltre, assegnato il Premio "Penna d'oro FID 2015" a Dario Pellizzari per il servizio "A Passo di Dama" pubblicato sull'Avvenire il 15 novembre 2015.

Nomina Delegati Provinciali di Catania, Roma, Grosseto (delib. 21/2016)

A seguito delle dimissioni del Delegato Provinciale di Catania, Carmelo Guttà, che il Consiglio federale ringrazia per il lavoro svolto in questi anni, sentito il parere del Delegato Regionale della Sicilia, è stato nominato **Giuseppe Leonardi, Delegato Provinciale di Catania**.

Inoltre, a seguito del mancato tesseramento, per oltre due anni, da parte del Delegato Provinciale di Grosseto, Giorgio Regoli, il Consiglio federale ha nominato **Giuliana Tenucci, Delegato Provinciale di Grosseto**.

Vista la volontà del Delegato Provinciale di Roma, Sergio Pietrosanti, il quale aveva già presentato le dimissioni, respinte dal Consiglio federale e poi riconfermate, il Consiglio federale ha nominato **Claudio Natale, Delegato Provinciale di Roma**. A Sergio Pietrosanti va il ringraziamento della FID per il grande lavoro svolto in questi anni.

Promozioni Arbitrali (delib. 18/2016)

A seguito delle richieste dei rispettivi delegati, su proposta della CTA, il Consiglio ha ratificato le seguenti promozioni arbitrali:

viene promosso **Arbitro Nazionale il tesserato Dario Spedicati**;

vengono iscritti nella categoria **Arbitro Regionale Luca Croce, Paolo Faleo e Marco Vezzoli**.

A tutti loro, i migliori auguri di buon lavoro nella nuova categoria arbitrale!

Vademecum Arbitrale (delib. 22/2016)

Il Consiglio federale, su proposta della CTA, ha ratificato la modifica del Vademecum arbitrale, Appendice II, Regolamento dell'Albo degli arbitri della FID, art. 7, nella seguente formulazione:

"La categoria di appartenenza (qualifica) di arbitro viene mantenuta inalterata per un massimo di due anni di inattività o mancato tesseramento, mentre la presenza nell'Albo degli Arbitri della FID viene cancellata dopo un anno di mancato tesseramento. Dal terzo anno di inattività o mancato tesseramento, il reintegro nei quadri arbitrali e nell'Albo degli Arbitri può avvenire solo successivamente ad un anno di tirocinio (almeno 4 gare) ed al superamento dell'esame di ammissione alla categoria di cui trattasi.

Eventuali deroghe andranno opportunamente motivate dalla CTA e sottoposte alla ratifica del consiglio federale"

Viene considerata inattività, la mancata risposta a due convocazioni successive ovvero a tre convocazioni nell'arco di un anno, non motivate da gravi elementi di impossibilità, e causa il deponimento dall'albo e la perdita della propria qualifica."

Deroga all'art.7 del Regolamento dell'Albo Arbitri FID per il tesserato Claudio Tabor (delib. 23/2016)

Il Consiglio federale, a seguito della delibera 22/2016 ha ratificato la proposta della CTA, ai sensi del Regolamento dell'Albo degli arbitri della FID, art. 7, ed accolto la deroga ed il mantenimento inalterato della categoria arbitrale del tesserato Claudio Tabor, Direttore di Gara.

Nel restare a disposizione per eventuali chiarimenti, si ringrazia per la collaborazione e si porgono i più cordiali saluti.

Il Segretario Generale
Giuseppe Secchi

Agenda FID 2016 – Vers. 25.1.2016**Attività Sportiva Nazionale**

- 31 gennaio Campagna Tesseramento
 3, 10, 17 e 24 Gennaio Campionati Provinciali
 7, 14, 21 e 28 febbraio Campionati Regionali
 marzo Finali locali e regionali CS-GS
 23-25 marzo Camp. Italiani Giovanili (100 cas.) – Aosta
 aprile Finali interregionali GSS (varie sedi)
 17 aprile Campionato Italiano a Coppie dama Internazionale (Latina)
 8 maggio Campionati Regionali – 1^ data di recupero
 12-15 maggio Finali Nazionali CS-GS (Gabicce-Gradara o Cascia)
 13-15 maggio **2° Italian Open Checkers 3-move valido come Campionato Italiano Dama Inglese 3-move** (Gabicce-Gradara o Cascia) – valevole per la Coppa Europa di dama inglese
 24-26 giugno Camp. Italiani Giovanili (64 cas.) – Lecce
 15-17 luglio Camp. Ital. Squadre (64 cas.) – Dama Ita (Roma ?!)
 23-24 luglio Camp. Ital. Femminili di dama Italiana e internazionale (Nevegal)
 21 agosto Campionati Regionali – 2^ e ultima data di recupero
 29 agosto – 4 settembre Camp. Italiani Indiv.li a tempo standard, Lampo e SemiLampo- Dama Int.le – Zoppola (PN)
[NB: data modificata risp. al solito per la concomitanza con il Mondiale Juniores]
 8 - 13 novembre Camp. Italiano Assoluto, 2° e 3° gruppo (64 cas.) – Dama Ita (da defin.)
 25-27 novembre ?! Camp. Italiano Squadre (100 cas.) - Fossano (CN)
 9-11 dicembre Camp. Ital. Lampo e Semilampo dama ita, Coppie (64 cas. e 100 cas.?), soluzioniisti; – Milano
 16-18 dicembre **Weekend Jolly** - : Camp. Italiani da svolgere / Assemblea

Attività Sportiva Internazionale

- 5-7 febbraio Riga Open – Riga (Lettonia)
 22-28 febbraio World Cup - Cannes Open
 25 febbraio – 3 marzo IMSA Elite Mind Games - Huai'an (CINA)
 19-20 marzo 9^ Coppa Città di Bergamo (?!)
 19 - 27 marzo World Cup – Roethof Surinam Open – Paranaribo (SUR)
 17 aprile 3^ Coppa Città di Latina
 3 maggio **Campionati Mondiali Blitz di dama internazionale e Turkish Women Championship – Izmir (Turchia)**
 6-15 maggio 12th THAILAND Open - Jomtien/Pattaya (Tailandia)
 13-15 maggio **2° Italian Open Checkers 3-move valido come Campionato Italiano Dama Inglese 3-move** (Gabicce-Gradara o Cascia) – valevole per la Coppa Europa di dama inglese
 15-23 maggio World Cup - International Open "Salou 2016" (Salou - SPA)
 8-12 giugno **Women's World Championship & World Qualifier Tournament 3-move 2016** (Challenge Mondiale di dama inglese per designare lo Sfidante al Titolo Mondiale 3-move – ROMA)
 12-18 giugno 36th Golden Prague – Praga (Rep. Ceca)
 4-8 luglio 5th Boboli Tournament – Bunschoten (OLA)
 8-15 luglio **Match Scarpetta - Borghetti-per il titolo del Mondo Gayp [Checkers]**
 1-9 agosto European Championship Youth – Pinsk (Bielorussia)
 5 - 13 agosto World Cup – Brunssum Open - Brunssum (OLA)
 27-28 agosto **41^ Coppa Città di Mori**
 4 – 10 settembre Polish Open (Karpacz, Polonia)
 18-27 settembre European Veteran Championship – Korbach (GER)
 1-6 ottobre European Team Championship – Tallin (EST)
 30 ottobre – 5 novembre World Championship Youth (hopes, Cadets, MiniCadets, Juniors) (boys&girls), Izmir (Turchia)
 1 novembre World Championship Youth BLITZ, Izmir (Turchia)

Nel 2° semestre 2016 si svolgeranno anche (sedi e date da definire): European Championship; European Blitz Championship; European Rapid Championship

NB: Olimpiadi degli Sport della Mente ancora da definire!

Attività Formazione

- 20-21 febbraio Workshop FID arbitri (Centro-Sud) ed Esami arbitrali (Roma)
 12- 15 maggio Workshop FID Istruttori + Workshop FID Giovani (stessa sede GSG)
 13 maggio Campus formativo per giovani atleti della squadra nazionale (stessa sede GSG)
 14 maggio Convegno Medico Sportivo sulla tutela degli atleti (stessa sede GSG)
 luglio/agosto Incontro di formazione squadra nazionale (da conf.)
 28-30 luglio Ritiro pre-campionato Europeo - Stage formativo per ragazzi (da def.)
 10-12 luglio Stage di Alto Livello Nazionale (dama internazionale)
 settembre/ottobre Corsi ed esami arbitrali Nord (Romano di L.)
 settembre/ottobre Corsi territoriali di Formazione docenti/istruttori (varie sedi e Nazionali, valevoli SNaQ)
 28-30 ottobre Ritiro pre-campionato Mondiale - Stage formativo per ragazzi (da def.)

Attività Gestione

- 19 febbraio Verifica periodica dei Revisori dei Conti - Roma
 20 febbraio Consiglio Federale - (Roma)
 aprile Verifica periodica dei Revisori dei Conti (Tolmezzo/Roma)
 30 aprile Cons. Federale e valutazioni attività in corso e bilancio consuntivo 2015 - (Tolmezzo/Roma)
 luglio Verifica periodica dei Revisori dei Conti- Roma
 settembre CF valutaz./correttivi (assestam. Bilancio) e semestrale 2016 – (da definire)
 ottobre Verifica periodica dei Revisori dei Conti- Roma
 fine novembre Consiglio Federale con approvazione bilancio Preventivo 2016 - (da def.)

NB: Le località di svolgim. dei Campionati italiani sono, al momento, esclusivamente indicative, così come, di conseguenza, le date.

NB: tra ottobre 2016 (ultimo trimestre Olimpico) e marzo 2017 (primo trimestre post olimpico) si celebrerà l'Assemblea Ordinaria ed Elettiva FID.

dama FUN CLUB

L'inserto di DamaSport pensato per i giovani e per chi si sente giovane

DAMA GIOVANE A ZOPPOLA

- a cura di Matteo Santarossa -

Si sono appena conclusi i campionati provinciali di dama italiana presso l'hotel Tuan a Zoppola. Il dato positivo è che tra i 15 partecipanti, ben 8, la maggior parte, erano ragazzi, frutto dell'instancabile lavoro della delegata CONI, Maria Ester Menegaldo, e del presidente del circolo pordenonese, Olivo Zaffalon. «Questo campionato provinciale ci porta ad affermare che la dama è giovane e ciò non può che essere di buon auspicio per l'attività futura», questo il commento di Matteo Santarossa, venticinquenne presidente dell'ASD Dama Zoppola. Per quanto riguarda i risultati, tra i ragazzi vince Minatel Thomas, di Fiume Veneto, davanti a Viel Matteo, di Sacile e Ros Pietro di Cordenons. Nel gruppo assoluto si impone il terzetto di Zoppola: vince, per la prima volta, Santarossa Matteo da-

vanti al maestro Mariano Dall'Asta, campione uscente; terzo classificato Roberto Manzano. Il palmares del campionato provinciale degli ultimi tre anni premia Zoppola con tre diversi damisti campioni nell'assoluto, nell'ordine Emilio Nadal, Mariano Dall'Asta e appunto Matteo Santarossa. Alle premiazioni è stato osservato un minuto di silenzio per la scomparsa del compianto "maestro" Silvano Gardonio a cui è seguito il pranzo offerto dall'hotel Tuan dove lasagne, spezzatino, patatine e delle golosissime frittelle hanno fatto da antipasto all'annuncio che ad agosto è stata confermata l'organizzazione dei campionati italiani di dama internazionale a Zoppola con la probabile presenza del campione olimpico Daniele Molmenti.



ISOLA VICENTINA

Sabato 20 febbraio u.s. è iniziato alla grande il 1° corso di Dama Italiana organizzato nel Comune di Isola Vicentina (VI) - con il Patrocinio del Comune medesimo - a cura del Circolo Damistico "Rizzi" di Vicenza. Tutti i trentasei i partecipanti, raccolti nel giro di tre giorni di iscrizioni, comprendenti ragazzini della scuola primaria, secondaria e superiori, nonni, signore, ragazze e giovanotti, hanno esternato grandissimo entusiasmo e convinzione nella bontà dell'iniziativa. Alcuni sono alle prime armi ma dotati di tanta buona volontà, altri invece portano con loro una esperienza di gioco in famiglia, mentre tre partecipanti si erano già cimentati in passato in gare F.I.D. Con la "benedizione" del Presidente Onorario della F.I.D. - m.tro Valter Signori, e con l'augurio dell'assessore allo sport signorina Denise Dacchioni, è iniziata la prima lezione del Corso di Dama - a cura dell'insegnante sig. Giuseppe Zanella del Circolo Damistico di Vicenza e dei collaboratori sigg. Vincenzo Biondo e Benedetto Mastandrea - che seguirà il canovaccio steso del gran maestro Enrico Molesini con il suo celeberrimo opuscolo "Un gioco che si può leggere". Il corso si articolerà in 10 lezioni, al termine del quale, c'è la volontà (la speranza è molta) di riuscire a costituire un nuovo circolo damistico a Isola Vicentina, con la "benedizione" già anticipata del Comune di Isola Vicentina, nella persona del Sindaco e dell'Assessore allo Sport, entusiasti fiancheggiatori dell'iniziativa.

Giuseppe Zanella



Dama a Scuola - Milano



Dopo la firma del protocollo d'intesa FID il CD "L. Franzioni" di Milano e Università Europea degli Sport della Mente (UESM), capitanata da Gionata Soletti, coadiuvato da Alessandro Cannarozzi, dopo diversi lustri, il Progetto "Dama a Scuola" torna anche a Milano, in numerose classi dell'Istituto Comprensivo "Italo Calvi-

no", con oltre mille coinvolti nelle attività settimanali, che si svolgono prevalentemente a Frigiamattei. Attività iniziata a settembre ed ha già riscosso grandissimo successo, tanto da costituire la Sezione Damistica Scolastica. Nei mesi scorsi il vicepresidente Carlo Bordini ha voluto personalmente ringraziare la Dirigente

Scolastica dell'IC "Italo Calvino", dottoressa M. Russo, per l'apertura pluridirezionale verso la disciplina e per la disponibilità dimostrata. Tra le molteplici praticate nell'Istituto, infatti, è stata scelta ed inserita nei programmi anche la dama,"Sport della mente", una cosa per nulla banale in una metropoli come Milano che offre

tante opportunità. Nelle foto, due momenti di gioco e di applicazione delle lezioni teoriche di dama italiana e dama internazionale. I ragazzi si stanno preparando alle finali di istituto per partecipare ai Campionati Studenteschi e Gioco-Sport 2016. In bocca al lupo ragazzi!

NICOLO' LUGNAN

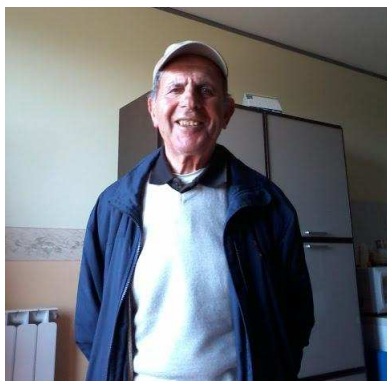

Il Maestro Nicolò Lugnan di Grado, affiliato al circolo damistico udinese, si è recentemente ritirato dalla competizione agonistica. Durante la sua carriera damistica la sua indiscussa abilità tecnica l'ha portato sul podio innumerevoli volte, permettendogli di collezionare ben 120 coppe in metallo argentato e dorato di ottima esecuzione, come non si trovano più in commercio. Una collezione frutto di una vita di passione, che recentemente ha interamente donato al Cd Udinese. Un dono pregiato e di discreto valore economico, ben accetto, considerato il periodo di austerità che stanno vivendo tutte le discipline sportive, che viene ad arricchire la bacheca del circolo damistico udinese. In segno di riconoscimento al nobile gesto del maestro, su ogni coppa verrà posta la targhetta "dono del M° Lugnan" cosicché egli rimanga presente nella memoria collettiva di tutti i giocatori di dama. Tutti i componenti dell' ASD CD Udinese ringraziano vivamente l'amico M° Nicolò Lugnan e contestualmente - prendendo atto della sua decisione, in qualità di delegato regionale del FVG - a nome di tutta la FID lo ringraziano salutandolo con affetto e riconoscimento per i suoi grandi e generosi contributi dati nel tempo a questa disciplina sportiva.

L. Zinutti

SAVONA GIOVANE



Il giorno 13/2/2016, nella sede del CD Savonese, sono stati effettuati due tornei promozionali di dama italiana e di dama internazionale, riservati ai ragazzi di elementari e medie.

Daniele Berté

1° Torneo di Dama Italiana “Giokalimera”

- a cura di Michele Faleo -

A Calimera “(Kalimera, buon-giorno)” comune in provincia di Lecce, domenica 28 febbraio si è svolto il 1° torneo di dama italiana riservato a bambini ed Esordienti, nell’ambito della manifestazione “Giokalimera” organizzata dall’Associazione Pame e in collaborazione con il Circolo Dama Lecce.

Contattato dalle Signore Stefania Civino e Alessandra Dell’Anna Peccarisi promotrici di questo evento damistico, le due associazioni hanno fatto il primo passo verso un progetto dove entrambe vogliono portare la dama nel bellissimo Comune Salentino. Prossimo passo sarà l’organizzazione nel mese di luglio nella cerimonia finale dell’iniziativa Giokalimera, per poi entrare nel vivo nel mese di ottobre con il progetto dama-scuola.

Ma veniamo al torneo, ben 16 partecipanti, di cui 13 giocatori locali, due i gruppi in gioco, ragazzi ed esordienti. Nei ragazzi vince Emanuele Danisio con 8 pt, 2° classificato Bruno Giuseppe, 3° classificato Russo Andrea.



Alcune immagini della manifestazione

Nel gruppo Esordienti vince per quoziente Ivan Panettella con 10 pt, sul 2° class. Cristiano Diamante, 3° classificata la Signora Paola Bruno con 8 pt. Al termine della gara, la premiazione è stata preseduta dalla Consigliere Comunale Fania Palano, dal Presidente dell’Associazione “Pame”, Mario Caezza, e dalle Signore Stefania Civino e Alessandra Dell’Anna Peccarisi, con la consegna dei premi ai primi tre classificati ed un uovo di Pasqua a tutti i bambini. Appuntamento a luglio dove ci sarà la manifestazione finale dell’iniziativa “Giokalimera”.



Pegaso per lo Sport 2016

Nella gremita sala della Fondazione Spazio Reale a San Donnino, Firenze, si è svolta la consegna dell’ambito premio Pegaso (il cavallo alato simbolo della Regione Toscana).

Sono stati premiati tutti i più meritevoli atleti toscani per i risultati sportivi conseguiti nel 2015. Sono stati presentati numerosi atleti detentori di titoli italiani, campioni europei e alle olimpiadi! Da quest’anno anche le discipline sportive associate partecipano a questo prestigioso evento e l’apposita commissione benemerente della Regione Toscana ha segnalato e premiato gli atleti Michele Borghetti, Matteo



Bernini e Marco Capaccioli!

Il presentatore ha dato lustro alla nostra disciplina e si è soffermato a parlare col campione del mondo di dama inglese della sua recente sfida



damistica con Andrea Bocelli, finalizzata alla lotta contro la ludopatia. Un altro grande riconoscimento per la Federazione Italiana Dama!



Nelle foto da sinistra: Michele Borghetti, Marco Capaccioli e Matteo Bernini

5° Torneo Fidas

- a cura di Paolo Faleo -

Il giorno 19 marzo 2016, presso i locali del CSV (Centro Solidarietà Valle d'Aosta) che ringraziamo per la consueta disponibilità delle sale, l'asd Dama Aosta e la Fidas, associazione con centinaia di iscritti, che si occupa della donazione del sangue in Valle d'Aosta, hanno dato vita a un torneo di dama giunto alla sua 5ª edizione. Ospiti d'onore tre non vedenti che hanno gareggiato nello stesso gruppo con tutti gli altri giocatori dimostrando ancora una volta come il nostro sport non conosca barriere di nessun tipo e unisca tutte le persone senza distinzione alcuna.

I 32 damisti presenti, giovani e non, sono stati suddivisi in tre gruppi; a vincere quest'anno, un po' a sorpresa ma sicuramente con tanto merito, è stato Davide Tamborin, tredicenne di Aosta in continua crescita e con decine di gare alle spalle che ha avuto il merito di superare i più quotati Davide Zhou (vincitore lo scorso anno) Elia Cantatore (che ha vinto questo torneo nel 2014) e Siro Meynet (vincitore della primissima edizione nel 2012).

Mentre nel gruppo minicadetti di dama italiana vincono ex-aequo con 8,43 punti Gian Marco Alberici e Gabriele Del Missier.



A spuntarla invece nel gruppo Minicadetti di dama internazionale è stata la bravissima Corinne Comè, che vince per distacco con 12 punti precedendo il giovanissimo Davide Gemma (10 anni) e Martina Zola.

Infine un ringraziamento va alla Signora Bethaz Agnese, sempre presente dove si promuove la dama ad Aosta e un caloroso "grazie" a Rosario Mele, Presidente della Fidas che come negli altri anni è stato un collaboratore

perfetto oltre che un amico e uomo dai grandi valori.

Dama Italiana: 1° Davide Tamborin p. 10,46.74; 2° Siro Meynet p. 10,38.58; 3° Davide Zhou p. 9,51.73; 4° Elia Cantatore p. 9,50.71; 5° Gian Marco Alberici p. 8,43.48/-4; 5° Gabriele del Missier p. 8,43.48/-4; 7° Herve Laurent p. 8,42.46; 8° Federico Giacosa p. 8,37.40; 9° Vittorio Udali p. 6,41.30; 10° Remigio Verneti p. 6,38.24; 11° Sante Gazzola p. 6,36.32; 12° Arianna Zola p. 6,36.20; 13° adriano calipari p. 6,35.26; 14° didier laurent p. 6,34.18; 15° alessio lucia p. 6,27.14; 16° Antonio Delfino p. 5,37.23; 17° Osanna Roncari p. 5,33.17; 18° Marco Marredda p. 5,18.7; 19° Giovanna Leidi p. 4,31.12; 20° Paolo Costabile p. 4,28.18; 21° Daniele d'Alessandro p. 4,27.10; 22° Mariangela Sgro p. 3,29.5; 23° Vincenzo Costabile p. 2,30.8; 24° Rosario Mele p. 0,34.0

Dama Internazionale: 1° Corinne Come' p. 12,70; 2° Davide Gemma p. 11,57; 3° Martina Zola p. 10,46; 4° Jacopo Anania p. 9,49; 5° Giovanni Autelitano p. 7,27; 6° Camilla Armaroli p. 5,11; 7° Lorenzo Schifino p. 2,0; 8° Enzo Agostino p. 0,0

Dama Media FID

Federdama @federdama - 16 mar
#S.E. di Caselle (VE) ottima iniziativa #scuoladama e #arte Prima si insegna a giocare, poi a costruirsi la damiera!

Federdama @federdama - 19 mar
#Damaeventi #Bari Campionato Regionale pugliese dei "non vedenti" #valoridellospor Stay Tuned!

Federdama @federdama - 27 feb
#asdTurismofossano #dama#fossano #damahotel Congratulazioni Davide Pagliano!

Federdama @federdama - 27 feb
#asdTurismofossano #dama#fossano #damahotel Congratulazioni Davide Pagliano!

Federdama Ritwittato
CONI @Coninews - 26 gen
Celebrati i 60 anni dalla 1ª edizione dei Giochi Olimpici in Italia. #Cortina1956 coni.it/it/news/primo-...

Federdama @federdama - 20 feb
#Roma #SalaPresidenti #Coni La FID ha un nuovo Grande Maestro: Moreno Manzana! Congratulazioni Campione!

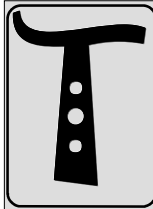

TECNICA AGONISTICA

a cura del G.M. Marcello Gasparetti

Continua la rassegna delle partite giocate al 77° Campionato Italiano Assoluto nel 2013 a Lecce.

3° Turno – 23-19 11-15 21-17

Bianco **Catanzaro**
Nero **Maijnelli M.**

23-19 11-15; 21-17 (q) 10-14 (p), C; 19x10 5x14; 27-23 (m), (n), (o), A, B 15-19 (j), (k), (l); 22x15 12x19; 24-20 6-11 (i); 26-21 (h) 19-22; 20-16? (g) 1-5; 23-19? 14x23; 28x19 11-15 (f); 19x12 8x15; 30-27 15-19; 27x18 19-23; 29-26 2-6; 17-13 6-11; 21-17 23-27; 31x22 11-14; 18x11 9x27; 17-13 7x14; 13-9 5-10; 26-21 27-30; 21-17 30-26; 9-5 26-21; 5-1 14-19; 1-5 10-14; 5-10 14-18; 32-28 19-22; 28-23 22-27; 23-20 18-22; 17-13 21-18; 13-9 27-30

(1)

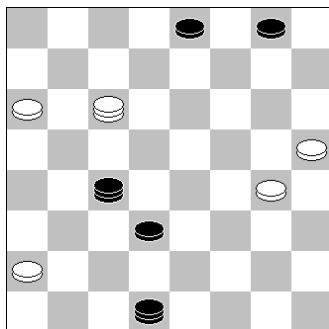

10-6? (e) 18-14; 9-5 14-19? (d); 6-11 30-27; 5-2 4-8; 2-6? (c) 22-26; 25-21 26-30? (b); 21-17 27-23; 17-13 19-15; 6-2 15x6; 2x11 23-19;

(2)

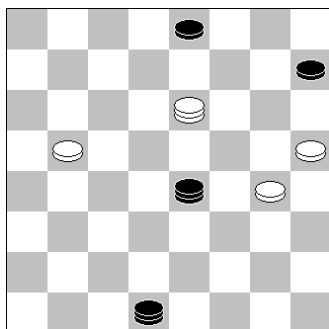

13-10? (a) 19-15; 11-7 15x24; 10-5 8-12; 5-1 24-20; 1-5 20-15; 5-10 30-27; 10-6 27-23; 6-2 23-19 nero vince.

(a) l'ultima occasione per pattare,

11-7! 19-15; 7-12 15x24; 12-15 30-27; 16-12! 27-22; 13-10 22-18; 10-5 18-14; 5-2 24-20; 15x24 8x15; 24-20 15-19; 2-6 19-22; 20-16 ecc, patta sottoprezzo.

(b) 27-22 è vincente.

(c) 25-21 impatta.

(d) le scelte quando si sta in vantaggio non sono mai semplici, 30-26 è vincente.

(e) una ritirata di dama poco comprensibile, 20-15 impatta.

(f) 5-10!; 32-28 11-15; 19x12 8x15; 28-23 15-20; 23-19 (30-27? 10-13) 20-23 ecc., è condotta molto forte.

(g) 30-26 22-27 (g4); 31x22 14-18; 22x13 9x18; 21x14 11x18; 20-15 1-5; 28-24 5-10; 32-28 10-14! (g3); 17-13 7-12! (g2); 15-11 12-15; 13-10 (g1) 8-12; 11-6 2x11; 10-5 12-16; 5-2 3-6; 2-5! 15-20; 24x15 11x27; 26-22 27-31; 22x13 31x24; 5-10 ecc. patta.

(g1) 23-20 14-19; 25-21 18x25; 11-6 3x17; 20x11 17-21; 26x17 19-22; 28-23 22-27; 23-19 ecc. patta.

(g2) 3-6?; 13-9! impatta ma è inferiore per il nero.

(g3) 3-6?; 23-19 18-22; 19-14 10x19; 15-11 7x14; 28-23 ecc. bianco vince.

(g4) sacrificio posizionale teso a bloccare il biscacco bianco, tuttavia non sufficiente per ottenere un gran vantaggio.

(h) una variante inferiore che concede al nero delle buone giocate d'attacco; con 25-21! 1-5; 29-25 2-6; 31-27 8-12 si è alla posizione diagrammata della partita Maijnelli A.-Signorini (C.I. 1990) su *Damasport 5/1992* p. 5.

(i) per 1-5 vedi la partita Fierro-Borghetti (C.I. 1990) su *Damasport 5/1992* p.5.

(j) 14-18?; 22x13 9x18; 31-27 1-5; 26-22 5-9; 22x13 9x18; 29-26 2-5; 26-22 5-9; 22x13 9x18; 30-

26 12-16; 26-22 18-21; 25x18 16-20; 23x16 15-20; 24x15 7-12; 16x7 3x26; 18-13 6-11; 27-22 26-30; 22-18 30-26; 13-10 26-22; 18-13 22-18; 13-9 18-13; 10-5 11-15; 5-1 15-20; 28-24 20-23; 9-5 23-27; 5-2 13-10; 2-5 10-6; 5-9 27-31; 1-5 6-11; 9-13 8-12; 13-18 31-27; 5-10 11-15?; 17-13 15-20; 10-14 12-15; 13-10 20-16; 18-21 27-31; 21-26 31-28; 14-18 16-20; 10-6 15-19; 6-3 20-15; 3-7 28-23; 26-22 4-8; 22-26 23-20; 26-22 20-16; 22-27 15-12; 18-14 12x3; 14x23 3-7; 32-28? 7-11; 23-19 8-12; 19-23 12-15; 27-30 11-14; 23-27 14-11; 28-23 16-12; 27-22 12-16; 30-27 11-14; 27-30 14-11; 22-27 16-12; 27-22 12-16; 22-18 16-12; 30-27 12-16; 27-22 16-12; 22-26 12-16; 26-30 16-12; 30-27 12-16; 18-22 11-14; 22-18 14x21; 23-19 15x22; 27x25 16-20; 25-21 20-15 patta, Catanzaro-Gatta C.I. 2001.

(k) per 7-11 vedi la partita Fero-Perani (C.I. 1998) su *Damasport 5/2002* p. 17.

(l) 2-5; 31-27 7-11? (meglio 15-19); 17-13 9x18; 22x13 5-9; 26-22 9x18; 22x13 6-10? (14-18 impatta); 13x6 3x10; 27-22 1-5; 25-21 5-9; 30-26 9-13; 23-20 12-16; 21-17 16x23; 28x12 8x15; 26-21 14-19; 21-18 19x26; 29x22 10-14; 18x9 14-19; 22-18 19-23; 9-5 bianco vince, Maijnelli A.-De Franceschi C.I. 2001.

(m) 22-19 14x23; 27x11 7x14; 28-23 1-5; 26-22 12-15; 31-27 6-11; 22-18 14x21; 25x18 5-10; 27-22 2-6; 30-27 10-13; 17x10 6x13; 23-19 3-6; 19x12 8x15; 27-23 13-17; 23-19 4-8; 19x12 8x15; 32-28 17-21; 28-23 21-26; 23-19 15-20; 24x15 11x20; 18-14 26-30; 14-11 6x15; 19x12 30-27; 22-18 27-22; 18-14 22-19; 14-10 19-15; 12-8 15-11; 10-5 20-23; 5-2 23-27; 2-5 11-14; 8-4 27-30; 4-7 9-13; 7-3 13-18; 3-6 18-22; 5-1 30-26; 29-25 22-27; 6-10 14x5; 1x10 patta, Manetti-Perani C.I. 2006.

(n) per 17-13 vedi la partita Ronda-Fero (C.I. 1990) su *Damasport 5/1992* p. 5.

(o) 28-23 15-19; 22x15 12x28; 32x23 1-5 (o3), (o6); 26-21 (o2) 8-12; 27-22 12-15 (o1); 21-18

14x21; 25x18 5-10; 23-19 6-11; 19x12 7x16; 30-27 11-15; 29-25 2-6; 18-13 9x18; 22x13 6-11; 13x6 3x10; 27-22 11-14; 22-18 14x21; 25x18 16-20; 31-27 4-8; 18-13 10-14; 13-10 14-19; 10-6 19-23; 27-22 23-27; 6-3 27-30; 3-7 30-26; 22-18 20-23 patta, Fero-Grimaldi C.I. 2006.

(o1) per 5-10; 21-18 14x21; 25x18 7-11 ecc. vedi la partita Borghetti-Faleo (C.I. 2001) presentata alla nota (d2) della Negrone-Perani (14° turno), su *Damasport 5/2015* p. 21.

(o2) 26-22 8-12; 29-26 5-10; 26-21 7-11; 22-19 4-8; 27-22 11-15; 21-18 14x21; 25x18 6-11; 31-28? (30-26 corretta) 2-6; 30-26 12-16? (10-13 è vincente); 19x12 8x15; 23-19 16-20; 19x12 10-14; 24x15 14x30; 28-24 11x20; 24x15 9-13; 17x10 6x13; 22-19 patta, Marussi-Ronda C.I. 2001.

(o3) 7-11; 27-22 (o5) 1-5; 26-21 4-7; 21-18 14x21; 25x18 5-10; 24-20 7-12; 20-16 11-15; 16x7 3x12; 30-27 12-16; 31-28

(3)

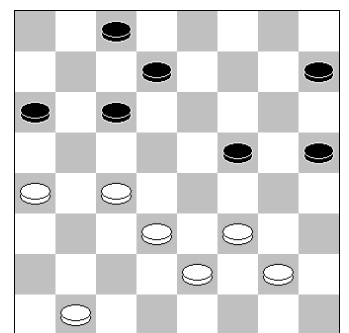

15-20? (o4); 28-24 10-14; 18x11 6x15; 29-26 2-6; 26-21 6-11; 21-18 8-12; 17-13 bianco vince, Ciampi-Maijnelli A. C.I. 2006.

(o4) concedere il tiro a due con 6-11! è l'unica via per pareggiare: 18-13 9x18; 22x6 15-20; 6-3 20-24 ecc. patta.

(o5) 25-21 1-5; 26-22 5-10; 24-20 8-12; 20-16 12-15; 16-12 10-13; 17x10 6x13; 21-17 2-6; 17x10 6x13; 30-26 13-18; 22x13 9x18; 12-8 15-19; 27-22 19x28; 22x13 28-32; 13-10 32-28; 10-5 28-23; 5-2 14-18; 26-22 18x27; 31x22

patta, Bertè-Marinelli C.I. 2006.

(o6) 8-12; 26-22 1-5; 22-18 14x2-1; 25x18 5-10; 23-19 10-14; 19x10 6x22; 27x18 3-6; 31-27 6-10; 27-22 10-14; 18x11 7x14; 30-27 14-18; 22x13 9x18; 17-13 12-16; 13-10 4-7; 27-23 18-22; 23-19 22-27; 19-15 7-11; 15x6 2x11; 29-25 27-30; 25-21 30-26; 21-17 26-22; 17-13 22-18; 13-9 18-13; 10-6 11-14; 6-3 14-19; 3-6 19-23; 6-11 23-27; 11-15 patta, Sarcinelli-Perani C.I. 2001.

(p) 6-11; 26-21 11-14; 29-26 14x23; 27x11 7x14; 24-20 2-6; 31-27 4-7; 28-24 14-19; 22x15 12x1-9; 27-23 19x28; 32x23 10-14; 26-22 8-12; 20-16 5-10; 21-18 14x2-1; 25x18 6-11; 23-19 11-15; 30-27 1-5? (7-11 impatta); 18-14 9-13; 27-23 3-6; 14-11 7x14; 16x7 14-18; 19x12 18x27; 7-3 6-11; 3-6 11-14; 6-11 13-18; 11-6 18-22 bianco vince, Gasparetti-Gitto C.I. 2006.

(q) l'apertura che origina la "Fuochi Fatui", è stata precedentemente estratta nei seguenti Campionati Italiani: 1970, 1973, 1984, 1985, 1990, 1997, 1998, 2001 e 2006.

A
Bianco
Nero

22-18 14x21; 25x18 7-11 **(e)**; 28-23 1-5 **A1**; 26-22 5-10; 32-28 **(d)** 12-16; 23-19 8-12; 28-23 4-8; 29-25 10-13; 17x10 6x13;

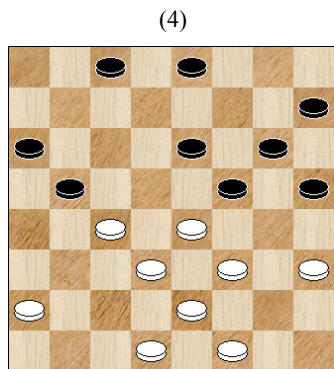

24-20 **(c)** 15x24; 19-14 11-15; 23-20 16x23; 27x11 12-15; 14-10 15-19; 22x15 13x22; 10-5 **(b)** 9-13; 5-1 13-17; 1-5 22-26; 30x21 17x26; 5-10 26-30; 10-14 30-26; 14-19 **(a)** 26-21; 15-12 8x15; 19x12 21-18; 11-7 2-5; 7-4 5-10; 12-15 10-13; 15-19 13-17 patta.

(a) per 2-5 vedi la partita Saletnik-Majjnelli A. C.I. 1965 presen-

tata alla nota (f) della Garuti-Innocenti su *Damasport 2/1971* p. 6.

(b) per 30-27 vedi la partita Ruggiero B.-Fero (C.I. 1994, dalla 22-19 10-14; 19x10) su *Damasport 4/1996* p. 4.

(c) posizione raggiunta, oltre che nelle sopracitate partite, anche nella menzionata Garuti-Innocenti. La posizione del diagramma può verificarsi similmente con la pedina bianca in casella 29, anziché 25, in questo caso la partita diventerebbe perdente per il nero, sempre con il sacrificio 24-20.

(d) 23-19 12-16 **(d5)**; 19x12 8x1-5; 32-28 10-14 **(d2)**; 29-25 **(d1)** 14x21; 25x18 6-10; 18-13 9x18; 22x6 3x10; 28-23 2-5; 27-22 11-14; 31-27 14-19; 23x14 10x26; 30x21 15-19; 17-13 5-9; 13-10 9-13; 21-17 13-18; 10-6 19-23; 27x20 16x23 patta, Signorini-De Grandis C.I. 2001 e Greco-Signorini C.I. 2006.

(d1) 18-13 9x18; 22x13 15-19; 13-10 6x13; 17x10 19-23; 28x19 14x23; 27x20 16x23; 24-20 4-7; 29-25 11-14; 25-21 7-12; 20-16 3-7; 21-17 12-15; 17-13 14-18; 10-6 2x11; 13-10 18-22; 10-6 patta, Majjnelli M.-Portoghese C.I. 200-1.

(d2) 4-7; 28-23 10-14;

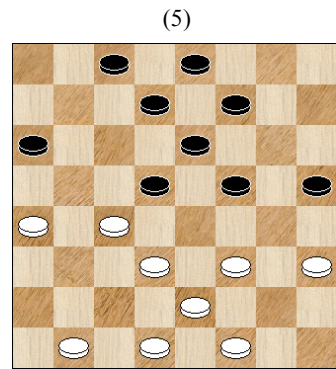

17-13? **(d4)** 14x21; 23-19 9x18; 19x12 2-5? **(d3)**; 22x13 5-9; 12-8 9x18; 8-4 21-25; 4-8 6-10; 8-12 11-14; 12-15 7-12; 15x8 18-21; 8-12 10-13; 12-15 21-26; 30x21 13-17; 15-11 17x26; 11x18 26-30; 27-22 30-26; 22-19 26-21; 18-14 bianco vince, Badiali-D'Amore E. C.I. 2001.

(d3) 16-20!; 22x13 7x16; 24x15 11x20; 29-25 21-26; 30x21 20-23; 27x20 16x23; 13-9 6-10; 21-17 3-7!; 25-21 10-14; 17-13 14-19!; 13-10 19-22; 10-5 23-27!; 5-1 27-30; 31-28 (1-5 30-26; 21-17 22-27 nero vince) 30-26; 21-17 26-21;

1-5 (28-24 21-18; 17-13 18-21 ecc. nero vince) 21-18; 5-10 7-12; 28-24 12-16; 17-13 22-27; 9-5 18x9; 10-6 27-30 ecc. nero vince.

(d4) 29-25 14x21; 25x18 15-20; 24x15 11x20; 22-19 6-10 (anche 7-11; 19-14 9-13 impatta); 18-14 2-5; 27-22 20x27; 30x23 9-13; 31-28 3-6; 19-15 10x26; 17x3 16-20 ecc. patta.

(d5) 3-7; 29-25 11-14; 18x11 7x23; 27x11 6x15; 22-18 4-7; 32-28 15-19? (12-16 corretta); 18-14 2-5; 24-20 19-22; 14-11 7x14; 20-16 12-15; 16-12 14-19?; 12-7 15-20; 30-27 20-23; 27x20 22-26; 28-23 19x28; 31x24 10-14; 7-3 26-30; 3-6 30-27; 20-15 27-23; 15-11 14-18; 11-7 8-12; 7-3 18-22; 3-7 12-16; 7-11 23-19; 6-10 16-20?; 10x1 20-23; 1-5 22-26; 5-10 26-30; 25-21 30-26; 21-18 26-21; 18-14 9-13; 24-20 21-18; 20-16 23-27; 16-12 27-30; 12-8 30-27; 8-4 18-22; 4-8 22-18; 8-12 27-23; 12-16 18-22; 11-15 19x12; 16x7 13-18; 14-11 18-21; 17-13 23-19; 13-9 21-26; 11-6 22-18; 6-3 26-30; 10-13 18-22; 7-11 30-27; 3-7 22-26; 7-12 27-22; 12-16 19-23; 9-5 26-21; 13-17 21-18; 5-2 bianco vince, Cortese-Milani C.I. 2006.

(e) 1-5; 28-23 6-10; 26-22 15-19; 23x14 10x26; 29x22 12-15; 32-28 3-6; 28-23 5-10; 30-26 7-12; 23-20 10-14; 18x11 12-16; 27-23 6-10; 22-18 8-12?; 26-21 10-14; 31-28? 14-19; 23x14 16x32; 11-7 4x11; 14x7 32-28; 7-3 28-23; 3-7 9-13; 7x16 13x22; 16-12 23-19; 21-18 22-26; 18-14 19x10; 12x19 10-6; 19-14 patta, Carbonara-Ronda C.I. 2006.

A1
Bianco
Nero

6-10; 26-22 10-14; 29-25 14x21; 25x18 1-5; 23-19 2-6 **(b)**; 32-28

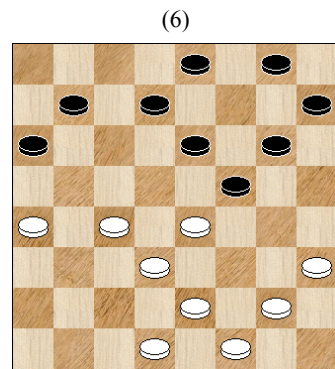

5-10! **A2**; 24-20 15x24; 18-14 11x18; 22x13 9x18; 19-15 12x19;

27-22 19x26; 30x5 6-11; 5-2 11-14; 2-6 14-19; 6-11 8-12; 17-13 **(a)** 19-22; 28-23 22-26; 13-9 26-30; 23-19 30-27; 9-5 12-16; 5-2 3-6; 19-15 27-23; 15-12 6-10; 11-15 10-13; 15-20 23-19; 2-6 19-14; 12-7 4x11; 6x15 14-18; 20-23 13-17; 15-19 17-21; 31-27 21-25; 23-28 25-29; 27-23 29-26; 19-15 26-30; 28-31 18-22; 31-28 22-18; 28-31 18-14; 31-28 14-10; 28-31 patta.

(a) 11-14 19-22; 28-23 22-26; 14-11 26-30; 17-13 30-26; 11-14 26-22; 23-20 3-6; 13-9 ecc. patta, Borghetti A.-Zorn W. C.I. 1968, dalla 22-18 12-15; 26-22.

(b) per 3-6; 32-28 5-10 **(b1)**; vedi le partite: Arcelli-Fanelli (C.I. 1970) su *Damasport 6-7/1975*, Bisanti-Geminiani (C.I. 1977, dalla 23-19 11-15; 21-18) su *Damasport 6/1980* p. 9 e Usai-Secchi (C.I. 1998) su *Damasport 5/2002* p.18.

(b1) 12-16; 19x12 8x15; 28-23 5-10; 23-19 4-8; 19x12 8x15; 31-28 10-14; 18-13 9x18; 22x13 15-20; 24x15 11x20; 13-10 6x13; 17x10 20-24; 28-23 24-28; 23-20 ecc. patta, (Lavizzari).

A2
Bianco
Nero

4-7; 30-26! 5-10 **(b)**; 19-14 10x1-9; 27-23 12-16; 23x14

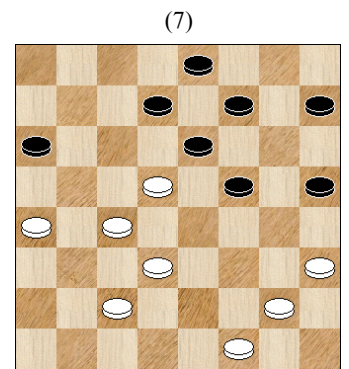

9-13? **(a)**; 17x10 6x13; 18x9 11x27; 31x22 7-11; 9-5 11-14; 5-2 16-20; 2-6 3-7; 6-10 7-12; 10x19 20-23; 22-18 bianco vince.

(a) 15-19!; 22x15 11x20; 24x15 6-11; 15x6 3x19; 18-14 8-12; 14-10 7-11!; 10-6 11-14; 26-21 19-22; 6-3 22-26; 3-6 26-30; 6-11 14-19; 28-23 19x28; 31x24 30-27; 21-18 27-23; 18-14 23-20; 14-10 12-15 ecc. patta.

(b) 12-16; 19x12 8x15; 28-23 15-20; 24x15 11x20; 18-13 **(b1)** 9x1-

8; 22x13 6-10; 13x6 3x10; 26-22 10-14!; 22-19 14-18; 19-15 5-9 ecc. posizione di pari.

(b1) per 22-19 vedi ap. 127, Variante 1, nota (h3) de "La Dama italiana dalla A alla Z".

B

Bianco **Sardu**
Nero **Perani**

25-21 1-5; 22-18 7-11 **(d)**; 28-23 5-10; 32-28 **(c)** 12-16; 26-22 4-7; 29-25

(8)

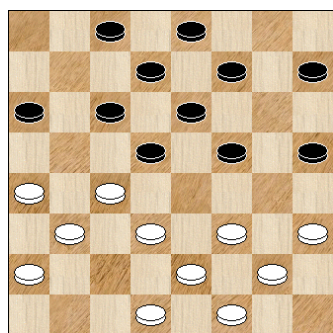

7-12 **(b)**; 18-13 9x18; 22x13 15-20; 24x15 11x20; 21-18 **(a)** 14x21; 25x18 3-7; 18-14 10x19; 23x14 6-10; 14x5 2x18; 27-23 20x27; 31x13 16-20; 28-24 20-23; 13-10 12-15; 10-6 7-12; 6-3 15-20; 24x15 12x19; 3-7 patta.

(a) 30-26 20-24 **(a1)**; 26-22 3-7; 13-9 7-11; 21-18 14x21; 25x18 12-15? (10-14 corretta); 23-19 15-20; 28-23 8-12; 18-14 11x18; 22x13 12-15; 19x12 10-14 bianco vince, Grimaldi-Caravelli C.I. 2001.

(a1) 12-15?; 26-22 20-24; 22-18 15-20; 18x11 6x15; 13x6 3x10; 21-18 2-5; 18-13 10-14; 13-9 5-10; 25-21 8-12; 9-5 14-19; 23x14 10x19; 5-2 19-22; 27x18 15-19; 2-6 20-23; 6-11 23x32; 11-15 19-22; 15x8 32-28; 18-14 28-23; 14-11 23-19; 8-12! **(a2)** 16-20;

(9)

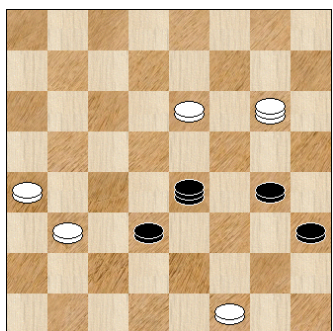

21-18 19-14 **(a3)**; 12-16 14x7 **(a5)**; 16x23 22-26; 23-19 7-11;

19-14 11-6; 17-13 26-30; 14-10 6-2; 18-14 30-26; 14-11 26-22; 11-7 22-19; 7-4 19-22; 4-7 22-26; 7-11 26-21; 10-14 2-5; 11-7 5-2; 14-11 ecc. bianco vince.

(a2) 8-4? 16-20 (non 19-15? giocata nella partita Gasparetti-Marongiu (C.I. 1997), vedi *Damasport 1/2002* p. 22); 21-18 19-15; 11-6 15-11; 6-2 11-14; 18-13 14-10; 4-7 20-23; 7-3 23-27; 2-6 27-30; 13-9 10-5; 22-26 ecc. il nero riesce con attenzione a impattare sottopezzo.

(a3) 20-23; 12-7 19-14; 31-27 14x21; 27x20 21-18; 11-6 21-26 **(a4)**; 7-11 26-29; 6-2 29-26; 2-5 26-22; 20-15 24-28; 15-12 18-13; 5-9 13-10; 12-7 22-18; 7-3 28-31; 11-6 10-14; 6-10 14x5; 9x2 31-27; 2-5 27-22; 5-9 18-14; 3-6 14-18; 17-13 bianco vince.

(a4) 18-14; 6-3 14-10; 7-11 22-26; 11-6 10-5; 3-7 25-29; 7-11 5-9; 11-14 29-26; 14-18 9-5; 6-2 ecc. bianco vince.

(a5) 14x21; 16x23 22-26; 23-19 21-18; 19-14 18-13; 11-6 26-29; 6-2 13-9; 14-18 ecc. bianco vince.

(b) 8-12; 18-13 9x18; 22x13 15-19; 21-18 14x21; 23x5 2x18; 27-22 18x27; 25x18 12-15; 31x22 15-20; 24x15 11x20; 28-23 20x27; 30x23 6-11 ecc. patta, Gasparetti-De Grandis Venezia 1994.

(c) 26-22 12-16; 29-25 10-13; 17x10 6x13; 21-17 14x21; 25x18 2-6; 17x10 6x13; 18-14 11x18; 23-20 16x23; 27x11 18x27; 31x22 13-18; 22x13 9x18; 30-26 8-12; 32-28 12-15; 28-23 4-8; 23-20 15-19; 20-16 patta, Fero-Manetti C.I. 2001.

(d) 5-10; 18x11 7x14; 28-23 6-11; 26-22 12-16; 29-25 8-12; 21-18? **(d1)** 14x21; 25x18 10-14; 18-13 9x18; 22x13 14-18; 27-22 18x27; 31x22 11-14; 13-10 4-8; 30-26 15-19; 22x15 12x28; 32x23 8-12; 17-13 12-15; 26-21 15-19; 21-18 14x21; 23x14 2-6; 13-9 6x13; 9-5 21-26; 5-2 26-30; 2-6 30-27; 6-11 27-22; 11-15 22-18; 14-10 18-14; 10-5 13-18; 5-1 14-10; 15-19 18-21; 19-23 3-7; 23-19 21-26; 19-22 26-30; 22-19 30-27; 19-15 7-12; 15x8 nero vince, Gasparetti-Milani C.I. 2001.

(d1) 31-28! 4-8; 23-19 14x23; 28x19 2-6; 27-23 15-20; 24x15 11x27; 30x23 12-15; 19x12 8x15; 23-19! 15-20; 19-15 20-23; 15-11 6x15; 22-18 ecc. patta.

C
Bianco **Faleo**
Nero **De Grandis**

10-13; 17x10 5x23; 27x11 7x14; 25-21 **C1** 1-5; 28-23 **(d)** 5-10 **(b)**, **(c)**; 24-20 6-11; 20-16 12-15; 30-27 2-6; 32-28 4-7;

(10)

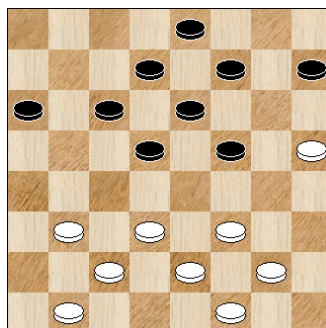

22-19 **(a)** 15x22; 26x19 11-15; 19x12 8x15; 28-24 10-13; 23-20 6-11; 21-17 13-18; 27-22 18x27; 31x22 3-6; 29-25 6-10; 22-18 14x21; 25x18 15-19; 20-15 11x20; 24x15 19-22; 17-13 patta.

(a) posizione raggiungibile anche da: 21-18 11-15; 23-20 10-13; 20x11 7x21; 26x10 5x14; 25-21 6-11; 24-20 1-5; 20-16 12-15; 28-23 5-10; 30-26 2-6; 32-28 4-7 ecc., per le varianti 22-18 e 21-17, oltre alla 22-19, vedi ap. 49 nota (c) de "La Dama italiana dalla A alla Z".

(b) 12-16; 31-28 **(b2)** 5-10; 23-19 14x23; 28x19 6-11 **(b1)**; 21-18 3-7; 19-14 10x19; 22x6 2x11; 32-28 8-12; 28-23 11-14; 18x11 7x14; 30-27? (26-22 corretta) 12-15? (con 9-13 il bianco è nei guai); 27-22 14-18; 22x13 9x18; 23-19 15x22; 26x19 18-22; 19-14 22-27; 14-11 27-30; 11-6 4-7; 6-3 7-11; 3-6 11-14; 6-11 14-19; 11-14 19-23; 29-25 30-26; 14-19 23-27; 19-23 27-30; 24-20 26-22; 20-15 22-27; 23-20 27-31; 15-12 31-28; 12-8 28-24; 20-15 16-20; 25-21 20-23; 15-12 30-26; 21-17 patta, Faleo-Milanese C.I. 2006.

(b1) per 4-7 vedi la partita Sardu-Gasparetti (C.I. 1998) su *Damasport 5/2002* p. 19.

(b2) 22-18 6-11; 26-22 5-10; 22-19 8-12; 29-25? (30-26 corretta) 11-15; 18x11 15x22; 21-17 10-14?; 31-28 14-18; 23-19 22-27; 30x23 18-22; 19-15 12x19; 23x14 22-27; 14-10? 27-31; 11-6 2x11; 10-5 31-27; 5-2 27-23; 25-21 23-20; 21-18 3-7; 17-13 11-14; 18x11 7x14; 13-10 9-13; 2-6 13-17; 6-11 14-19; 10-6 19-22; 11-14 22-27; 14-18 27-31; 6-3 20-15; 3-6

16-20; 18-21 15-12; 24x15 31x24; 6-10 12x19; 10-13 24-28; 13-18 4-8; 21-26 8-12; 18-22 12-15; 22-18 28-31; 18-21 15-20; 21-18 20-23; 18-22 23-28; 22x15 31-27; 32x23 27x11 nero vince, Catanzaro-Sardu C.I. 2006.

(c) per 6-11 vedi la partita Sarcinelli-Borghetti (C.I. 1997) su *Damasport 1/2002* p. 21.

(d) per 24-20 vedi la partita Ruggiero-Borghetti C.I. 1998 su *Damasport 5/2002* p. 19.

C1

Bianco **Cortese**
Nero **Gitto**

31-27 1-5; 25-21 5-10; 22-19 14x23; 28x19 12-15; 19x12 8x15; 21-18 6-11; 26-22 10-14; 29-25 14x21; 25x18 2-5; 27-23 5-10; 23-19 4-8; 19x12 8x15; 30-27 10-14; 18-13 9x18; 22x13 15-20; 24x6 3x17; 27-22 17-21; 22-18 14-19; 32-28 21-26; 28-24 26-30; 24-20 30-27 patta.

4° Turno – 22-19 10-13 23-20

Bianco **Fero**
Nero **Faleo**

22-19 10-13; 23-20 **(g)** 11-14 **B**; 19x10 5x14; 21-17 **A** 13-18; 26-21 7-11 **(f)**; 29-26 4-7 **(e)**; 20-16 12-15; 28-23 1-5; 23-20 5-10; 26-22

(11)

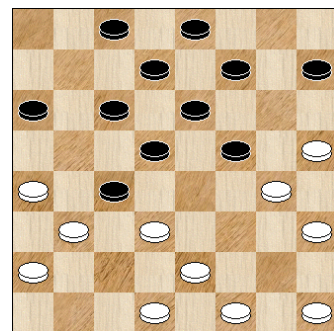

10-13 **(d)**; 17x10 6x13; 32-28 **(c)** 3-6 **(a)**, **(b)**; 28-23 13-17; 22x13 9x18; 27-22 18x27; 31x22 17x26; 30x21 6-10; 21-18 14x21; 25x18 10-14; 18-13 2-6; 23-19 14x23; 22-18 15-19; 13-9 6-10; 9-5 10-14; 18-13 14-18; 5-2 11-14; 2-6 23-27; 6-3 7-12; 16x7 18-21; 3-6 14-18; 6-11 19-22 patta.

(a) 2-6; 22-19 14x32; 21x14 11x18; 20x4 18-22; 27x18 13x22; 4-7 32-28; 7-11 22-26; 11x2 26-29; 25-21 28-23; 2-6 23-19; 21-18 19-14; 24-20 14x21; 20-15 9-13; 15-11 29-26; 11-7 3x12; 16x7 26-22;

6-11 22-27 patta, Fero-Ronda C.I. 2003.

(b) per 13-17 vedi le partite: Prandoni-Signorini (C.I. 1989, dalla 22-19 10-13; 21-17) su *Damasport 1/1991* p. 5 e Lo Galbo-Portoghese (C.I. 1991) su *Damasport 7/1993* p. 6.

(c) 21-17 2-6; 17x10 6x13; 32-28!
(c1) 18-21; 25x18 14x21; 28-23 21-25; 22-18 13x22; 27x18 15-19; 23x14 25-29; 14-10 29-26; 10-5 26-22; 20-15 22x13; 15x6 3x10; 5-2 7-11; 24-20 11-14; 20-15 ecc. patta.

(c1) 30-26? 7-12! **(c3)**; 16x7 3x1-2; 20-16? 13-17; 22x13 9x18; 16x7 18-21; 25x18 14x30; 27-22 8-12? **(c2)**; 22-18 12-16; 7-3 15-19; 24-20 16x23; 31-27 patta, Manetti-Majjnelli M. C.I. 2001, dalla 22-19 10-13; 21-17.

(c2) 11-14!; 7-3 30-26; 24-20 26x19; 20x11 8-12 è vincente per il nero.

(c3) 13-17?; 22x13 9x18; 26-22 18-21; 25x18 14x21; 27-23 21-26; 22-18 26-30; 18-14 11x18; 20x4 30-27; 23-20 27-22; 4-7 22-19; 32-28 18-21; 16-12 8x15; 20x11 19-15; 28-23 15x6; 23-20 21-26; 20-15 26-30; 7-11 6-10; 24-20 30-27; 20-16 27-22; 15-12 22-18; 12-8 patta, Usai-De Vittorio C.I. 2009, dalla 22-19 10-13; 21-17.

(d) 2-5; 22x13 9x18; 27-22 18x2-7; 31x22 5-9; 32-28 14-19 **(d3)**; 22-18 10-14; 17-13 6-10; 13x6 3x10; 21-17 14x21; 25x18 19-22 **(d2)**; 28-23 10-14 **(d1)**; 17-13 14x21; 23-19 9x18; 19x3 11-14; 3-6 21-26; 30x21 18x25 patta, Faleo-Signorini C.I. 2009, dalla 22-19 10-13; 21-17.

(d1) per 22-26? vedi la partita Borghetti-Signorini (C.I. 1991, dalla 22-19 10-13; 21-17) su *Damasport 7/1993* p. 5.

(d2) per 10-14 vedi la partita Battaglia-D'Amore E. (C.I. 1989, dalla 22-19 10-13; 21-17) su *Damasport 1/1991* p. 5.

(d3) per 15-19 vedi la partita De Grandis-Fantozzi (C.I. 1989, dalla 22-19 10-13; 21-17) su *Damasport 1/1991* p. 5.

(e) 1-5; 28-23 12-15 (4-7; 20-16 11-15 nota f); 20-16 3-7 **(e5)**;

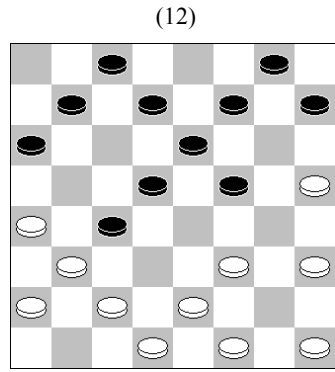

23-20 **(e4)** 8-12 **(e3)**; 32-28 5-10 **(e2)**; 27-22 **(e1)** 18x27; 31x22 14-19; 17-13 9x27; 31x5 2x9; 21-18 6-10; 26-21 10-13; 18-14 11x18; 21x14 15-19; 20-15 19-22; 15x8 7-12 ecc. patta.

(e1) 26-22 4-8; 22x13 9x18; 27-22 18x27; 31x22 (anche 30x23 è buona) 15-19; 22x15 12x19; 21-18 14x21; 25x18 19-22; 20-15 11x20; 24x15 7-11; 28-24 11x20; 24x15 6-11 ecc. patta.

(e2) per 6-10 vedi la Variante 1 dell'ap. 141, nota (d3) de "La Dama italiana dalla A alla Z".

(e3) 14-19? (per 6-10 vedi e2); 21x14 11x18; 20x11 6x15; 32-28? (31-28! è la mossa che effettivamente avvantaggia il bianco) 2-6; 26-21 6-11?; 21x14 11x18; 27-23 19-22?; 23-19 7-11?; 19x12 8x15; 28-23 11-14; 23-20 15-19; 17-13 19-23; 13-10 9-13; 10x1 22-27; 31x22 18x27; 1-5 13-17; 5-10 14-19; 20-15 27-31; 10-14 31-27; 25-21 17x26; 30x21 27-30; 15-11 bianco vince, Matrunola-Banti C.I. 1968, dalla 22-19 10-13; 21-17.

(e4) per 17-13? vedi la partita Perani-Cortese alla Variante A3.

(e5) per 4-7; 23-20 vedi tronco, per 15-19 vedi nota f3.

(f) 1-5; 29-26 7-11; 28-23 **(f3)** 4-7; 20-16 11-15; 17-13 15-20; 24x15 12x28; 32x23 8-12;

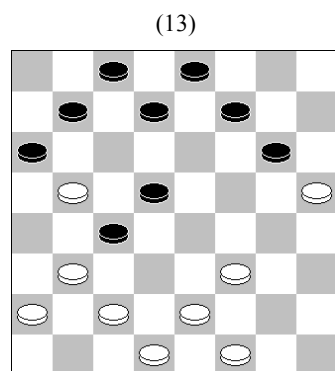

21-17 **(f2)** 6-10; 13x6 2x11; 17-13? **(f1)** 3-6; 26-21 12-15; 31-28

15-20; 13-10 6x13; 21-17 5-10; 28-24 11-15; 30-26 15-19; 24x15 19x28; 26-21 28-31; 16-12 31x22; 12x3 22-19; 15-11 18-22; 3-6 22-27; 11-7 19-22; 6-11 27-30; 11x2-7 30x23; 7-3 23-19; 3-6 19-14; 6-2 14-11; 2-5 10-14; 17x10 11-6; 5-2 6x13; 2-6 14-19; 6-11 19-22; 11-14 22-26; 14-19 13-18; 21-17 26-29 nero vince, Ciancianini-Borghetti C.I. 2005, dalla 21-17 10-14; 22-19.

(f1) 26-22! corretta, vedi ap. 93, Variante 1, nota (g1) de "La Dama italiana dalla A alla Z".

(f2) per 13-10 6x13; 23-19 vedi ap. 93, Variante 1, nota (g) del mio libro.

(f3) 20-16 12-15; 28-23 15-19; 23-20 4-7 **(f4)**; 27-23 19x28; 32x23 6-10; 26-22 18x27; 31x22 2-6; 22-19 14-18; 21x14 11x18; 30-26 9-13; 19-14 10x28; 17x1 6-10; 26-21 10-14; 1-5 18-22; 5-10 14-19; 10-14 19-23; 14-11 23-27; 11x4 27-30; 21-17 30-26; 25-21 22-27; 21-18 26-22; 18-13 22-19; 16-12 8x15; 20x11 19-15; 11-6 3x10; 13x6 28-32; 6-3 32-28; 3-7 28-23; 4-8 27-31; 17-13 15-20; 8-12 31-28; 12-16 28-32; 13-9 32-28? (23-28 impatta); 7-11 28-32; 9-5 32-28; 11-14 20-15; 5-2 15-19; 16-20 19x10; 20x27 10-13; 2-6 13-18; 6-11 18-21; 11-14 21-26; 14-19 bianco vince, De Grandis-Milani C.I. 2009, dalla 22-19 10-13; 21-17.

(f4) 5-10; 20-15 11x20; 24x15 9-13; 31-28 4-7; 16-12 7x16; 28-23 19x28; 32x23 16-20; 23x16 6-11; 15x6 2x11; 27-23 11-15; 30-27 ecc. dichiarata patta, De Grandis-Signorini C.I. 2010.

(g) l'apertura è stata precedentemente estratta nei seguenti Campionati Italiani: 1969, 1976, 2003 e 2010.

A

Bianco **Scaggiante**
Nero **Sardu**

28-23 7-11 **A3, A4**; 21-18 **A2** 14x21; 26x10 6x13; 23-19 12-15; 19x12 8x15; 32-28 **A1** 1-5; 28-23 **(h)** 5-10; 20-16 **(f)**, **(g)** 4-7; 23-20 10-14; 27-22! **(e)** 2-5; 30-26 5-10? **(d)**; 25-21 13-17; 22-18 14-19; 18-14 11x25; 20x4 19-23; 4-7 10-14; 26-22 **(c)**

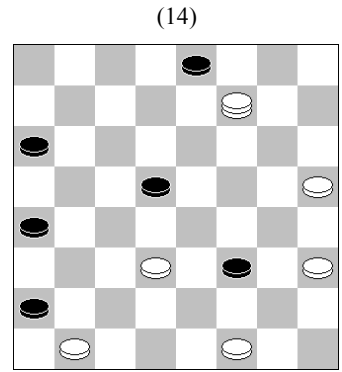

9-13? **(b)**; 7-11 14-18; 11-14 18-x27; 31x22 17-21; 14-19 13-18; 19x28 18x27; 28-23 27-31; 16-12 3-6; 12-7 6-10; 24-20 10-13; 20-16 21-26; 29x22 25-29; 22-19 29-26; 19-15 13-17; 7-3 17-21; 15-11 26-30; 16-12 31-27; 23-19 30-26; 11-6 27-22; 19-15 21-25; 6-2 25-29; 12-8 26-21; 3-6 21-18; 6-10 29-26; 2-5 26-21; 5-9 21-17; 8-4 22-26; 4-7 17-21; 10-13 18-22; 7-11 26-29; 11-14 22-26; 13-18 29-25; 15-19 26-29; 9-13 21-26; 18-22 **(a)** bianco vince.

(a) dopo questa partita il maestro Gianni Sardu si è ritirato e i giocatori mancanti sono diventati due. Il Campionato è proseguito con due partite in meno e due giocatori che riposavano ad ogni turno di gioco.

(b) 14-18; 22x13 9x18; 7-11 18-22; 11-15 23-27; 15-20 3-6; 20-15 27-30; 15-11 30-27; 11x2 27-23; 24-20 17-21; 20-15 21-26; 2-6 26-30; 15-12 30-27; 6-11 22-26 ecc. patta sottoprezzo.

(c) 24-20 14-18; 7-11 è pure molto forte.

(d) 13-18!; 22x13 9x18; 26-22 18x27; 31x22 3-6; 25-21 5-9; 29-25 6-10; 21-17 14-19; 22-18 19-22; 17-13 10x17; 18-14 11x18; 20x4 patta, Gennari B-Matrunola C.I. 1969.

(e) 25-21 2-6; 29-25 13-17; 27-22 17x26; 30x21 6-10; 31-28 14-19; 22-18 19-22; 21-17 22-27; 17-13 10x17; 18-14 11x18; 20x4 patta, Saletnik-Zampieri C.I. 1969.

(f) 29-26? 10-14; 20-16 3-7; 23-20 13-17; 26-21? 17x26; 30x21 15-19? (14-19 avvantaggia il nero); 20-15 11x20; 24x15 7-11; 15x6 2x11; 16-12 11-15; 12-8 9-13; 21-18 13x22; 27x11 19-23? (19-22 impatta); 11-6 15-19; 6-3 19-22; 25-21 23-27; 31-28 27-31; 28-23 31-27; 23-19? (23-20 è vincente) 22-26; 3-7 27-23; 19-15 23-19; 15-11 19-22; 11-6 22-18; 21-17 26-30; 6-2 30-26; 2-5 18-13; 5-9 13-10; 9-13 10-14; 7-3 26-

22; 3-6 14-18; 13-10 18-13; 10-14 22-26; 6-11 26-21; 11-6 21-25; 14-10 25-21; 10-5 13-9; 6-2 21-25 patta, De Vittorio-Negrone C.I. 2010.

(g) 27-22? (debole) 2-6; 22-18 13x22; 30-26 4-7; 26x12 7x16; 31-27 11-14; 20-15 10-13; 15-12 13-18; 29-26 6-11; 24-20 14-19; 23x7 16x30; 26-21 18-22; 21-18 30-27; 7-4 27-23; 4-7 23-19; 12-8 19-14; 25-21 22-26; 27. 8-4 14-10; 7-11 26-30; 21-17 10-13; 18-14 13-10; 17-13 10x17; 14-10 9-13; 10-5 13-18; 11-6 30-27; 5-2 27-22; 4-7 22-19; 6-10 18-22; 2-6 22-26; 6-11 19-22; 11-15 26-30; 7-11 30-27; 15-12 27-23; 12-15 22-18; 11-6 17-21; 6-11 21-26; 10-14 18-22; 11-7 26-30; 7-11 30-27; 11-7 27-31; 7-11 31-28; 11-7 28-24; 7-11 23-20; 15-12 24-28; 12-15 20-16; 11-7 28-23; 7-11 23-27; 11-7 27-30; 7-11 30-26; 14-10 26-21; 11-6 22-18; 6-11 **(g1)** patta, Guttà-Borghetti C.I. 2003.

(g1) una difesa del bianco condotta sul filo del rasoio.

(h) 20-16 5-10; 16-12 10-14; 28-23 14-18 **(h2)**; 23-20 18-22; 27x1-8 13x22; 25-21 9-13; 20-16 11-14; 30-27 13-18; 12-8 18x25; 27x11 3-7; 16-12 7x14; 12-7 4x1-1; 8-4 15-19!; 4-7 19-22; 24-20 **(h1)** 2-5; 20-16 5-9; 7-3 22-26; 29x22 25-29; 3-7 29-26; 22-18 14x21; 7x14 patta, Sardu-Majjnelli M. C.I. 2003.

(h1) 7-12; 22-26 29x22; 25-29 24-20; 2-5 12-15; 14-19 ecc. patta.

(h2) per 15-19 vedi tronco dell'ap. 94 de "La Dama italiana dalla A alla Z".

A1

Bianco **Majjnelli M.**
Nero **Signorini**
25-21 1-5; 30-26 13-17; 32-28 5-10; 28-23 2-6; 27-22 10-14;

(15)

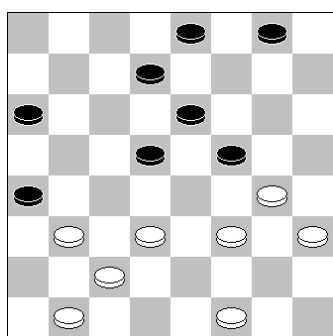

22-19 15x22; 26x10 17x26; 29x2-2 6x13; 23-19 **(a)** 13-18; 22x13 9x18; 20-15 11x20; 24x15 patta.

(a) partita pubblicata sul "Libro completo della Dama" di Francesco Lavizzari, identica alla Perani-Faleo del C.I. 2010 che è stata dichiarata patta a questo punto.

A2

Bianco **De Grandis**
Nero **D'Amore R.**
20-16 12-15; 23-20 13-18; 21-17 1-5; 26-21 5-10;

(16)

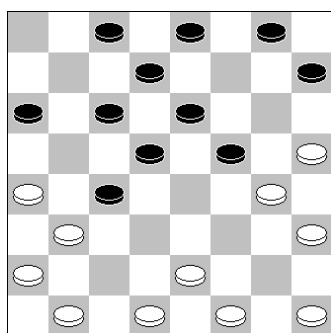

27-22? **(b)** 18x27; 31x22 14-19; 30-27 19x26; 29x22 10-13; 17x10 6x13; 16-12 4-7; 20-16 2-6; 21-17 13-18; 22x13 9x18; 17-13 15-20; 24x15 11x20; 13-9 **(a)** dichiarata patta.

(a) la partita è stata dichiarata patta ma è da evidenziare che il nero è in posizione di vincita.

(b) 29-26, che rientra nelle giocate del tronco, è corretta.

A3

Bianco **Perani**
Nero **Cortese**
13-18; 21-17 **(e)**, **(f)** 7-11; 20-16 12-15; 26-21 3-7 **(d)**; 29-26 1-5 **(c)**; 17-13? **(b)** 8-12; 26-22 6-10!; 13x6 5-10; 22x13 10x26; 30x21 14-19; 23x14 11x18; 21x14 2x18;

(17)

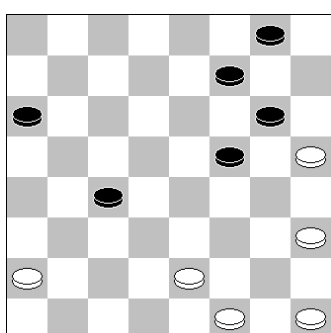

27-22? **(a)** 18x27; 31x22 9-13; 25-21 13-17; 21-18 4-8; 24-20 15x24; 22-19 17-21; 18-14 21-26; 14-10 26-30; 10-6 30-27; 19-14 27-23; 14-10 24-28; 10-5 12-15; 6-3 7-11; 3-7 28-31; 7x14 15-20; 5-2 31-28; 2-6 23-19; 14x23 28x19; 6-11 19-15; 11-6 15-12; 6-11 20-23; 11-14 23-27; 32-28 27-31; 28-24 12-15; 16-12 31-28; 24-20 15x24; 12-7 8-12; 7-3 12-15; 3-7 28-23 nero vince.

(a) 32-28! 15-19; è una posizione lasciata come preferibile per il nero all'ap. 93, Variante 2, nota **(e)** 4^a parentesi del mio libro. La variante, che inizia dalla precedente 17-13, è sicuramente da evitare per la complessità del finale che ne scaturisce, può seguire: 24-20 18-21! **(a1)**; 25x18 12-15; 20x11 7x21;

(18)

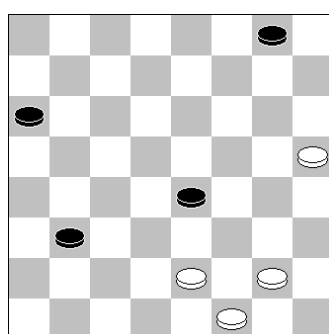

16-12! 21-25 **(a2)**; 27-23! **(a3)** 19-22; 23-19 22-26; 19-15 26-30; 15-11 30-27; 12-7 27-23; 28-24 25-29; 7-3 29-26; 3-7 26-22; 7-12 (11-6 22-19!; 7-12 9-13 stessa posizione) 9-13; 11-6! 22-19; 6-3! 23-20 **(a4)**; 12-16 20-15; 16-20 15-11; 3-7 11-6 **(a5)**; 7-3 6-10 **(a6)**; 31-28 13-18; 20-23 10-14 **(a8)**; 3-7 19-15 **(a12)**; 23-20 15-11; 20-16 18-22 (18-21 stessa soluzione); 24-20! 4-8 (11-15; 7-11 patta); 7-12! 11-6; 20-15 6-3; 28-23 22-27; 23-19 **(a13)** 14x23; 15-11 ecc. patta sottoprezzo.

(a1) 19-22; 20-15! 12x19; 27-23 22-26; 23x14 26-30; 14-10 18-22; 10-6 7-11; 6-3 30-26; 16-12 9-13; 28-24 (anche 3-6 impatta) 13-17; 24-20 22-27; 31x22 26x19; 12-7 ecc. patta.

(a2) 9-13; 28-23! 19x28; 31x24 21-26; 27-22 26-30; 22-19 30-27; 19-15 27-23; 15-11 23-20; 12-7 20-16; 24-20 16x23; 7-3 ecc. patta sottoprezzo.

(a3) unica per la pari, se 28-24? 9-13!; 31-28 (24-20 19-23; 27-22 25-29 è vincente) 13-18!; 27-23 19-22; 23-19 22-27; 19-15 27-31; 15-11 31-27; 12-7 27-23!; 7-3 23x32; 3-7 32-28; 7-12 28-23; 12-

16 4-8; 11-6 25-29; 6-3 29-26; 3-7 26-22; 7-12 22-19; 24-20 19-14; 12-15 14-10; 15-12 10-6; 12-15 18-22; 15-12 22-27; 12-15 27-31; 15-12 31-27; 12-15 27-22; 15-12 22-19 nero vince.

(a4) con 13-17 o 13-18 è ora anche possibile per il bianco cedere la pedina 31 e impattare sottoprezzo, sacrificio precedentemente insostenibile.

(a5) ora sia con 19-14; 31-28 13-18; 20-16 che con 11-14; 31-28 13-18; 20-23 si rientra nella nota a.

(a6) 6-2; 31-28 13-17 **(a7)**; 3-7 17-21; 7-11 21-26; 20-23 19-22; 24-20 26-30; 28-24 ecc. patta.

(a7) 19-14; 20-16 13-18; 24-20 18-22; 20-15 14-10; 16-20 22-27; 28-24 27-30; 15-11 30-27; 20-15 10-13; 15-19 ecc. patta.

(a8) 19-14 (19-15; 3-7 10-14; 23-20 15-11 nota a); 24-20 14-11; 23-19 18-21 **(a9)**; 19-15 11-14 **(a10)**; 20-16 10-5 (per cercare di contrastare 16-12, che comunque impatta, seguita da 12-7); 15-11 14x7; 3x12 5-10; 12-15 10-6; 16-12 21-26 **(a11)**; 15-19 26-30; 19-14 6-3; 12-8 30-27 (30-26; 28-23 26-22; 23-20 3-6; 20-15 22-26; 14-11 6-3; 11-14 ecc. patta); 14-18 3-6; 28-24 6-11; 18-21 ecc. finale di patta teorica.

(a9) 10-5; 19-14 11-15; 14x21 15x31; 21-18 5-10; 18-22 10-14; 3-7 31-28; 22-27 28-24; 27-23 4-8; 7-12 14-11; 23-19 ecc. patta sottoprezzo.

(a10) 11-6; 15-19 21-26; 20-15 26-30; 19-23 30-26; 28-24 6-2; 23-19 26-21; 15-11 seguita da 19-15 e 24-20 ecc. patta.

(a11) 6-3; 12-8 3-6; 28-23 21-26; 23-19 26-30; 19-14 30-26; 14-11 6-3; 15-12 26-22; 12-16 ecc. patta.

(a12) 18-22; 7-11 14x7; 23x14 22-27; 28-23! 27-30; 23-19 ecc. patta.

(a13) da notare che per un'improbabile 15-11? 14x7; 23-19 il nero ha, come unica via per vincere, la 7-4!

(b) debole, per 23-20 vedi la nota **(e)** del tronco Fero-Faleo.

(c) posizione diagrammata della nota **(e)** della succitata Fero-Faleo.

(d) 15-19; 23-20 1-5; 27-23 19x2-8; 32x23 3-7; 29-26 8-12; 30-27 5-10; 26-22 2-5; 22x13 9x18; 27-22 18x27; 31x22 4-8; 21-18 14x2-1; 25x18 10-14; 18-13 14-19; 23x14 11x27; 13-9 5-10; 9-5 10-14; 5-2 6-11; 2-6 12-15; 6-10 14-18; 10-14 18-21; 14-19 8-12; 17-13 27-30; 13-10 30-27; 10-6 21-26; 6-3 27-22; 19-14 26-29; 3-6 29-25; 14-10 22-19; 6-2 25-21; 2-5 21-18; 5-2 19-22; 2-6 22-19; 6-2 19-22; 2-6 22-26; 6-2 patta, Cortese-De Grandis C.I. 2006, dalla 22-19 10-13; 21-17.

(e) 20-16 1-5; 31-28 6-11; 23-19 14x23; 21x14 11x18; 28x19 12-15; 19x12 8x15; 26-21 2-6; 21x14 6-10; 29-26 10x19; 25-21 5-10; 21-18 10-13; 18-14 7-12; 16x7 4x18; 26-22 19x26; 30x14 13-18; 14-10 18-21; 27-23 21-26; 23-20 15-19; 20-15 26-30; 24-20 30-27; 15-11 27-23; 20-16 23-20; 10-5 19-23; 5-2 patta, Fero-Maijnelli M. C.I. 2010.

(f) 23-19 14x23; 21x14 12-16; 26-21 9-13; 29-26 13-17; 27-22 1-5; 22-19 7-12; 31-27 6-10; 21-18 3-6; 20-15 16-20? (4-7 impatta); 18-13 12-16; 13-9 4-7; 14-11 7x14; 25-21 14-18; 21x14 8-12; 15x8 6-11; 24x6 2x18; 9x2 18-21; 27x20 16x23; 2-5 bianco vince, Sardu-Cortese C.I. 2010.

A4

Bianco **Gasparetti**
Nero **Lo Galbo**

13-17; 32-28 (e) 1-5; 20-16 12-15; 23-20 5-10 (d); 20x11 6x15; 27-22 3-6; 22-18 15-19? (c); 18x11 6x15; 21-18 10-14; 18x11 7x14; 16-12 2-6; 30-27? (b) 6-10;

(19)

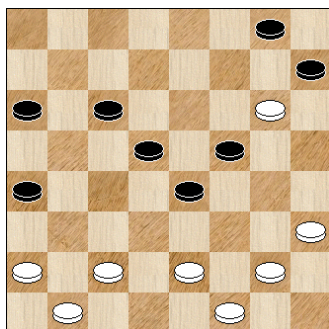

12-7 4x11; 27-22? (a) 17-21; 26x17 19x26; 29x22 14-19 nero vince.

(a) il bianco, colpito dalla collera del dio Hypnos, si dimentica di effettuare le tre con 24-20 e 26-21 che conducono al pareggio.

(b) 31-27! è la condotta che attribuisce alla giocata un vantaggio probabilmente decisivo per il bianco.

(c) 8-12 corretta.

(d) per 6-11 o 7-11, vedi nota (e).

(e) 20-16 1-5; 27-22 5-10; 32-28 12-15; 23-20 7-11 (e2); 28-23 8-12? (e1); 16x7 3x12; 20-16 10-13; 16x7 14-19; 23x14 11x27; 31x22 4x11; 22-18 13x22; 26x12 17x26; 29x22 bianco vince, Gitto-Manetti C.I. 2010.

(e1) per il seguito con 3-7 vedi le partite Gasparetti-Chinellato (C.I. 1979, dalla 23-20 11-14; 28-23) su *Damasport 4/1982* p. 8 e Borghetti-Fero (C.I. 1996, dalla 23-20 11-14; 28-23) su *Damasport 4/1999* p. 11 e 12.

(e2) per 6-11; 28-23 8-12 (e3), (e4); vedi la partita Ciampi-Secchi (C.I. 1987, dalla 22-19 9-13; 23-20) su *Damasport 8/1989* p. 5.

(e3) per 2-5 vedi le partite Gasparetti-Mazzilli (C.I. 1982, dalla 22-19 9-13; 23-20) su *Damasport 3/1985* p. 4 e Cortese-Gasparetti (C.I. 2000) presentata alla nota (a) della terza partita del match Sardu-Fero su *Damasport 4/2007* p. 6.

(e4) 2-6!; 22-18 8-12; 26-22 17x26; 30x21 10-13; 21-17 14x21; 17x10 (25x18 15-19 patta) 6x13; 25x18 13-17; 29-26 15-19; 22x6 3x10; 23-19 10-14 ecc. patta, Gasparetti-Fero, Concorezzo 200-4.

B

Bianco **Negrone**
Nero **Catanzaro**

5-10?; 20-15 11x20; 24x15 10-14; 19x10 12x19; 21-17 (e) 7-11; 27-22 4-7; 22x15 11x20; 25-21 20-24; 26-22

(20)

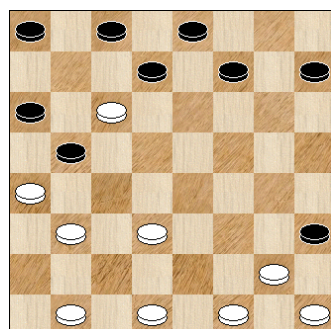

6-11? (d); 21-18 7-12; 28-23 12-16; 23-19 2-5; 19-14 11-15; 32-28 15-20; 30-27? (e) 3-7; 10-6? (b) 20-23; 28x19 8-12; 17x10 7-11; 14x7 5x30; 7-4 12-15; 4-7 30-27?; 6-3 15-20; 22-19 20-23; 19-14 23-28; 14-10 28-32; 3-6 32-28; 7-12 27-30; 12-15 28-23; 18-14 9-13; 14-11 16-20; 11-7 1-5; 10x1? (a) 24-28; 15x24 23-20; 24x15 bianco vince.

(a) affascinato dall'avventura, effettua un tiro inesistente.

(b) 28-23 migliore.

(c) 29-25 migliore.

(d) 7-11; 28-23 8-12; 21-18 2-5; 29-26 5x21; 17x10 6x13; 26x10 9-13; 23-20 12-16; 31-27 16x23; 27x20 11-14; 20-16 14-18; 16-12 18x27; 30x23 24-28 ecc. patta.

(e) buona anche 27-23.

L'angolo del ricercatore

Il damista Antonio D'Agnone del CD Foggia segnala che, nella partita Maijnelli M.-D'Amore R. pubblicata su *Damasport 6/2015* dopo il diagramma e dopo 10-13; 21-18 6-10, il bianco poteva vincere velocemente con la combinazione: 18-14 (anziché 25-21 comunque vincente) 11x27; 30x14 10x19; 20x11 7x14; 16x7 4x11; 26-21 17x26; 29x6 2x11; 9x2 ecc. bianco vince.

Errata corrige

A pagina 20 di *Damasport 6*, dopo il diagramma 12 mancano le seguenti note e la variante B della partita Perani - Signorini.

20-16? (d3) 11x20; 19-14 10x19; 22x15 27-30; 16-12 5-10? (d2); 12-7 30-27; 7-3 20-24? (d1); 15-11! 6x15; 26-22! 27x18; 3-6! 17x26; 6x29 15-19; 29-26 19-23; 26-30 23-28; 30-27 28-32; 27-23 2-6; 9-5 6-10; 5-2 10-13; 2-6 13-18; 23-27 bianco vince, Cibelli-Fero C.I. 2007, dalla 21-18 11-15; 25-21.

(d1) cade nel tiro, 27-23! è ora la continuazione migliore.

(d2) 6-11!; 15x6 8x15; 6-3 5-10; 3-7 10-13; 7-12 15-19 ecc. nero in posizione di vincita.

(d3) per 22-18! vedi apertura 103, nota (a1) Variante 2, de "La Dama italiana dalla A alla Z".

(d4) per 28-23 vedi apertura 103, Variante 2, de "La Dama italiana

dalla A alla Z".

(d5) per 12-16; 31-27 vedi la Battaglia-Guttà, alla nota (j3) della precedente Fero-Negrone.

(d6) per 23-20 vedi apertura 103, nota (e) della Variante 2, de "La Dama italiana dalla A alla Z".

(e) 31-28 10-13; 19-14 4-7; 23-19 6-10; 20-16 2-6; 30-27 15-20; 24x15 11x20; 28-24 12-15; 19x12 10x19; 24x15 7-11; 18-14 11x25; 12-7 3x12; 16x7 13-18; 22x13 9x18; 26-22 19x26; 29x13 5-9; 7-3 9x18; 3x10 25-29; 10-13 18-21; 13-18 21-26; 18-22 26-30; 27-23 30-26; 23-19 17-21; 32-28 21-25; 28-24 26-21; 24-20 21-17; 20-16 17-13; 15-11 13-10; 16-12 8x15; 19x12 10-13; 11-7 13-17 patta, Lugnan-Roddi C.I. 1985, dalla 21-18 10-13; 23-19.

B

Bianco **Perani**
Nero **Signorini**

6-11; 20-16 (f) 2-6; 30-27 13-17; 28-23 10-13; 32-28 1-5 (e); 23-20 (d) 11-14; 18x2 5-10; 20x11 7x30; 16x7 30x21; 2-5 3x12; 5x14

(21)

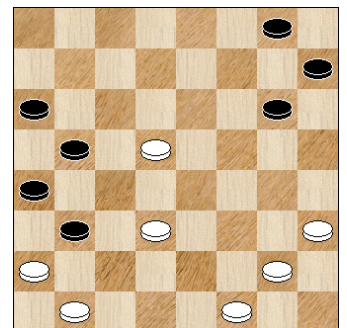



RONACHE DAL GIOCO VIVO

a cura di Francesco Gitto

Francesco Gitto
Via Viali 33, 87030
Carolei (Cs)
Tel: 3407207517



E-mail: francescogitto1@alice.it



Propongo in questo numero una rivisitazione di alcuni errori e di occasioni mancate verificatesi all'ultimo Campionato italiano Assoluto (Mantova 2015).

Scaggiante-Catanzaro 2-0

2° turno

(22)

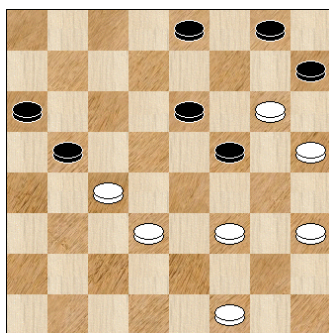

Nero muove e impatta

Posizione delicata per il nero ma non del tutto disperata. In gioco vivo il nero ha mosso erroneamente 4-7 ? perdente dopo 23-20 13-17 31-27 17-21 18-14 11x1-8 20x04 08x15 22x13 09x18 27-23 21-26 04-07 26-30 07-11 ecc. Bianco vince. La soluzione di pari era la seguente : 3-6! 23-20 6-10 12-7 8-12! 7-3 10-14 16x7 14x21 31-28 21-25 28-23 25-29 23-19 29-25!(attenzione a non accettare il cambio con 29-26 perdente con 3-6!) 19x12 11-14 12-8 4x11 8-4 13-17 20-16 25-21 24-20 14-18 22x13 9x18 4-7 11-14 7-11 14-19 11-14 19-22 14-19 21-26 Pari.

Borghetti-Portoghese 2-0

3° turno

(23)

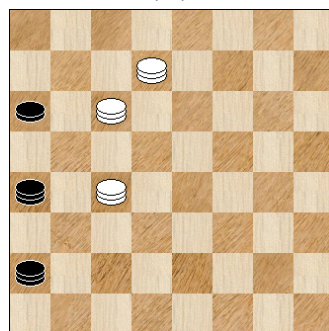

Nero muove e.. si lascia sfuggire il pareggio!

Finale analizzato ampiamente dal Romano Angelo Volpicelli. Il concetto chiave di questo finale per la pari è il controllo della casella 17. In gara il nero ha mosso 17-21? Perdente per via di 18-13 ! 21-17 6-3 ! ecc Bianco vince perché forza la Prima Posizione. Soluzione di Pari : 25-29 ! 18-13 29-26! 6-3 17-21 ecc. pari, il bianco non può conquistare la casella 17 perché libera la discesa della pedina in 9.

Scaggiante-Ferrari 2-0

4° turno

(24)

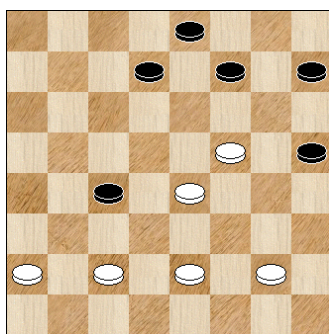

Nero muove e impatta

Il nero molla proprio nel punto decisivo attaccando incautamente con 7-11? perdente (come da gioco vivo) con 28-24 11x20 24x15 03-07 26-21 18-22 27x18 07-11 18-14 11x20 19-15 20-23 21-18 23-27 18-13 27-30 14-10 06-11 15x06 30-26 06-03 08-12 03-07 12-15 07-12 15-19 12-15 19-23 15-19 23-28 19-23 28-31 13-09 26-30 09-05 31-27 23-20 27-23 20x27 30x23 05-02 23-19 25-21 Bianco vince. La pari si otteneva con : 16-20 28-24 7-11 26-21 3-7 21x14 11x18 19-14 7-12 14-11 12x19 24x15 19-22 Pari

Gitto-Fantozzi 1-1

4° turno

(25)

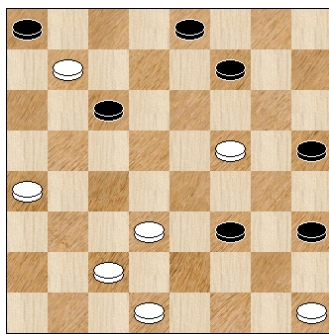

Bianco muove e.. non vince!

Vittoria da conseguire non facile da trovare(vinta tra l'altro dal sottoscritto nel 2010 contro Mirko Mancini). Punto debole del nero è la

pedina in casella 10 che non trova facilmente sbocco dall'attacco della dama bianca dalle retrovie. Continuazione errata : 26-21? 24-28 05-02 28-31 15-12 31-27 22-18 27-22 02-05 22x13 05x14 16-20 12-08 20-24 14-19 24-28 19-22 28-31 08-04 07-11 04-07 11-14 07-11 31-27 11x09 27x25 Pari. Continuazione vincente: 5-2! (mossa chiave) 24-28 15-12 28-31 12-8 7-11 8-4 11-15 22-18 15-20 2-6 ecc. Bianco vince

Per la serie: anche i Grandi Maestri possono sbagliare

De Vittorio-Borghetti 2-0

6° turno

(26)

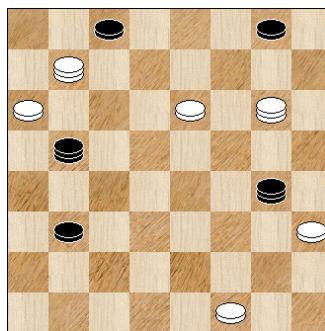

Nero muove e perde !

20-16? (21-25 impatta sotto pezzo) 11-06 16x07 05-10 02x11 10x26 bianco vince.

Signorini-Majnnelli 0-2

8° turno

(27)

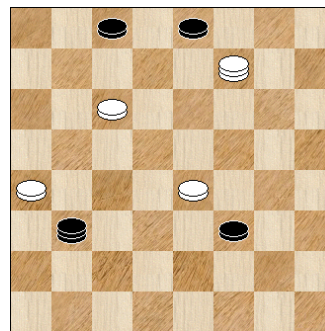

Bianco muove e si complica la vita

Posizione apparentemente delicata per il bianco sciupata da una naturale 19-15?(che tuttavia ancora impatta ma molto difficilmente soprattutto in gioco vivo) sfruttata egregiamente dal nero. 17-13 ! 21-18 13-9 ecc. era la continuazione che impattava più facilmente.

Vietato ai Maestri

Senatore-Ferrari 0-2

8° turno

(28)

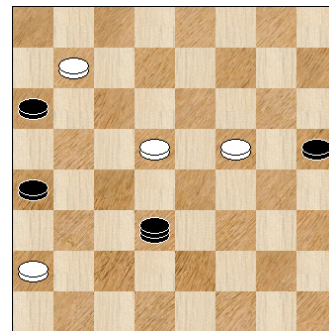

Bianco muove e trova il modo di perdere! 15-11? Perde (per il cambio 17-21),15-12 pareggia.

Ancora per la serie...vietato ai Maestri

Gatti-Senatore 0-2

9° turno

(29)

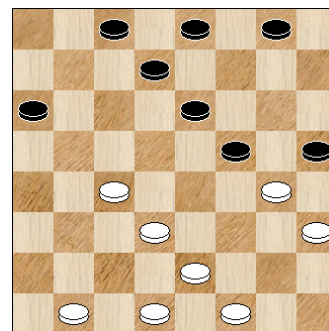

18-14?? (errore incomprensibile, 29-25 impatta) e dopo la mangiate il bianco si ritrova con un pezzo in meno.

Fantozzi-D'Amore 1-1

10° turno

(30)

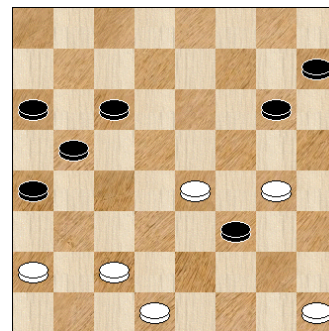

Nero muove e...poteva vincere!

Vittoria sfuggita al nero che in gioco vivo ha mosso 12-16? dando la possibilità al bianco di pareggiare con 25-21. 23-27! seguita da 13-18 consegna la vittoria al nero

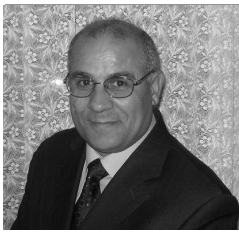

Questa puntata è dedicata a compositori di tre diverse generazioni, i primi cinque sono appartenenti alla stessa scuola e al medesimo Circolo Damistico sardo "Quartu Sant' Elena". Gli autori dei primi tre lavori, nei primi anni sessanta sono stati i veri promotori della dama agonistica in Sardegna e in modo particolare per la composizione del problema di dama italiana. I primi due lavori, nella loro semplicità, mostrano la tecnica dell' "attacco scoperto", mentre il terzo problema presenta la tematica dell' "impiego di tutti i pezzi".

(1 Antonio Zucca)

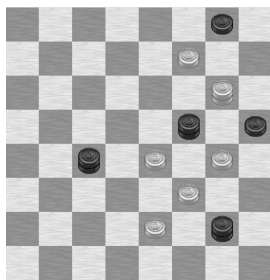

4 mosse

(2 Menele Cadoni)

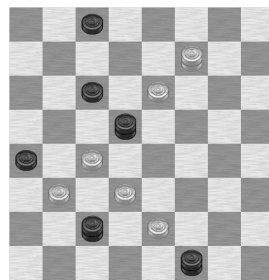

5 mosse

(3 Dino Frau)

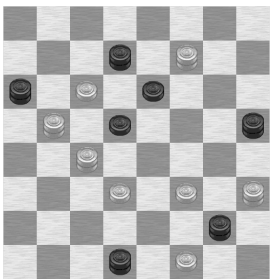

6 mosse

con una piccolissima "simmetria" del "blocco". Nel problema n. 6 è contenuta la tecnica dell' "attacco scoperto".

(4 Gabriele Atzeni)

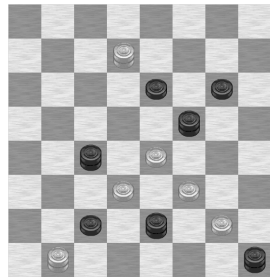

4 mosse

(5 Gabriele Atzeni)

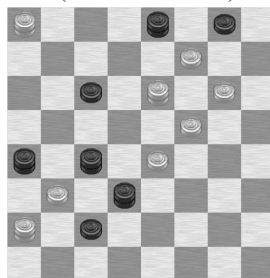

5 mosse

(6 Gabriele Atzeni)

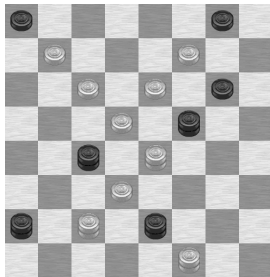

6 mosse

I tre problemi a seguire sono del sottoscritto. Ognuno di questi lavori mostra alcuni pregi.

Nel problema n. 4 si tratta di una figura "geometrica" e le tematiche contenute sono: il "solitario", "attacco scoperto" e la chiusura finale "simmetrica" del "blocco". Vorrei far notare, che la dama nera in casella 15, solo apparentemente ha la funzione di pedina, in realtà giustifica l'ultima mossa del nero (cioè la presa della dama nera in 27). Nel problema n. 5, si notano i seguenti pregi: la "simmetria" e anche in questo caso la chiusura finale con una piccolissima "simmetria" del "blocco". Nel problema n. 6 è contenuta la tecnica dell' "attacco scoperto".

Proseguendo con la terza serie, scorgiamo altri notevoli pregi che si distinguono tra di loro: Il n. 7 è un "simmetrico", mentre nel n. 8 vediamo che, oltre all'inserimento dell' "attacco scoperto" si presenta anche "dama pedina e pedina dama" (da notare come nel problema n. 8, le mosse risolutive sono simili a quelle utilizzate nel n. 6, ciò si verifica sovente se i compositori appartengono alla stessa scuola). Il problema n.9 è un "geometrico" e presenta altra qualità: il "collegamento dei pezzi bianchi" e "l'attacco scoperto".

(7 Federico Piras)

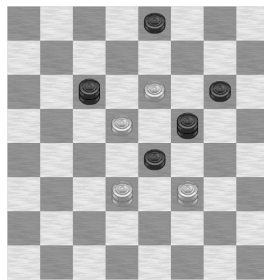

4 mosse

(8 Federico Piras)

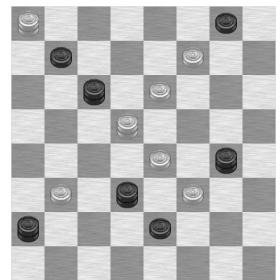

5 mosse

(9 Federico Piras)

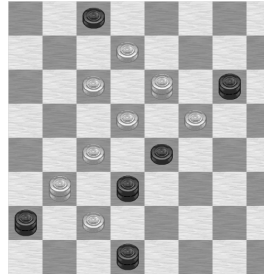

6 mosse

Per ultimare le quattro serie di composizioni, presentiamo di buon grado tre lavori di Giacomo Alfano, un giovane compositore siciliano della provincia di Palermo ed esattamente di Partinico. Pur considerando Alfano un debuttante nel settore problemistico, i problemi proposti sono ottimi lavori e offrono prova di composizioni di pregevole fattura. Infatti nel problema n.10, il bianco ha utilizzato l' "impiego di sole pedine", nel problema n. 11 è visibile la caratteristica del "collegamento dei pezzi bianchi" ed infine con la particolarità della figura "geometrica" nel problema n. 12. Alla prossima.

(10 Giacomo Alfano)

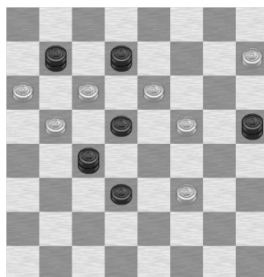

6 mosse

(11 Giacomo Alfano)

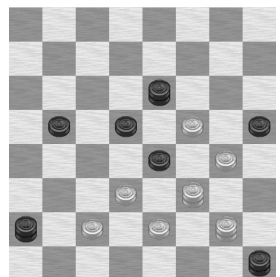

7 mosse

(12 Giacomo Alfano)

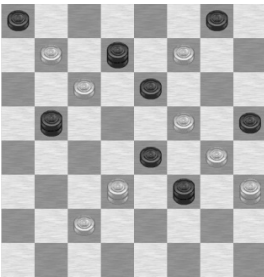

8 mosse

Soluzioni

- 1- 19-14, 28x10; 12x19, 16x30; 19-15, 4x11;15x22. Att.scop.
- 2- 11-6, 26x19; 7-11, 31x13; 11x9, 17x26; 9-13,19-14, 10x12; 18-13, 9x18; 21x26, 2x11; 20-15, 11x20; 16x3-0, 2x11; 13x29. Att.scop.
- 3- 13-17, 28x26; 18-13, 9x18; 24-20, 16x23; 31-27, 6x13; 17x28, 30x32; 7x30. L'impiego di tutti i pezzi.
- 4- 29-25, 27x20; 25-21, 32x14; 21x30,18x27; 30x7. Geometrico, solitario, Att.scop. e blocco.
- 5- 11-14, 18x20; 25-29, 22x8; 29x22, 17x19; 1-5, 3x12; 5x7. simmetrico e blocco.
- 6- 31-28, 15x13; 28-23, 27x20; 19-23, 1x19; 23x31, 25x27; 26-30, 4x11; 30x14. Att.scop.
- 7- 23-20, 15x24; 22x8, 10x19; 11-7, 3x12; 8x22. Simmetrico.
- 8- 14-18, 22x6; 18-14, 10x28; 1x3, 25x18; 3-6, 4x11; 6x13. Att.scop. e dama/pedina/dama.
- 9- 19-23, 27x9; 10x19, 15x22; 4-8, 3x10; 8x13, 9x18; 23-27, 22x31; 29x13. 11-7, 2x20; 7x23, 22x6; 14-10, 25x18; 23x21, 6x13; 21-25, 30x21; 25x9. Geometrico, collegamento dei pezzi bianchi e Attacco scoperto.
- 10- 15-12, 6x15 (uguale 16x7); 23-19, 16x7; 8-4, 14x23; 4x27, 5x14; 9-5, 18x2; 27x11. Il bianco ha solo pedine.
- 11- 26-21, 25x18; 28-24, 19x26; 27-22, 18x27; 23x21, 16x23; 21-17, 11x20; 17x28, 32x23; 24x15. Collegamento dei pezzi bianchi.
- 12- 24-28, 23x32; 26-21, 16x23; 21-18, 11x20; 22x24, 13x22; 24-20, 6x13; 20x9, 4x11; 9-13, 1x10; 13x15. Geometrico.



PERAZIONE 100 CASELLE

Corso di Dama Internazionale del MN Tjalling Goedemoed



Luca Lorusso

E-mail:
luca.lorusso@gmail.com



Traduzione italiana a cura di
Luca Lorusso e Hilary De Toni

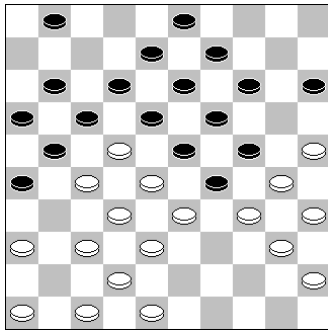

In questa posizione il bianco può vincere grazie a un blocco in posizione finale. **1.25 - 20!! 14 x 25 2.36 - 31**. Il bianco possiede l'ultima mossa. Per esempio può giocare 9 - 14 3.46 - 41 14 - 20 4.41 - 36 3 - 9 5.47 - 41 9 - 14 6.48 - 43 1 - 6 7.43 - 39 B+.

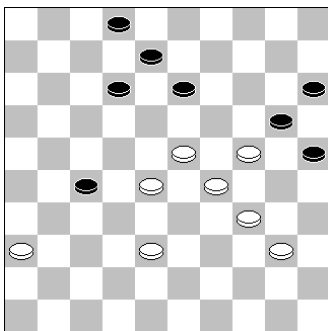

Qui entrambi i giocatori hanno lo stesso piano. Il nero prova a bloccare l'attacco del bianco. Sembra che la sua strategia funzioni. Per esempio se gioca **1.40 - 35 12 - 17 2.23 - 19 2 - 7 3.28 - 23 7 - 12 4.38 - 33 17 - 22 5.35 - 30 13 - 18** il bianco risulta completamente bloccato. Tuttavia, il bianco esegue un sacrificio dopo il quale è il nero che si ritrova bloccato! **1.28 - 22! 27 x 18**

Il nero ha solo una pedina da giocare e risulta un compito facile per il bianco cambiare quest'ultima pedina. **2.38 - 32 2 - 7 3.36 - 31 7 - 11 4.31 - 26 11 - 17 5.32 - 27 17 - 22 6.40 - 35 22 x 31 7.26 x 37**. Il nero non ha alcuna mossa valida a sua disposizione. Il bianco gioca **7... 18 - 22 8.23 - 18 12 x 23 9.29 x 9 20 x 40 10.35 x 44**, ottiene una dama e vince la partita.

Schalley - Clerc

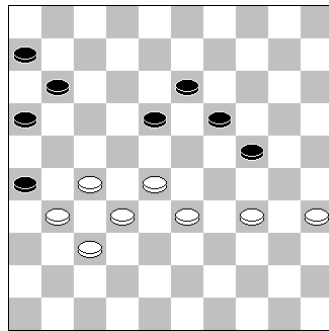

Questo diagramma è tratto da una partita giocata al Campionato del Mondo del 2001 tra Schalley e Clerc. Il bianco avrebbe potuto forzare un blocco. Infatti poteva scegliere tra ben due sacrifici che gli avrebbero acconsentito di bloccare l'avversario. **1.34 - 29! 24 - 30 2.35 x 24 19 x 30 3.29 - 24! 30 x 19 4.33 - 29**. Il bianco avrebbe anche potuto giocare **1.35 - 30! 24 x 35 2.33 - 29 +**.

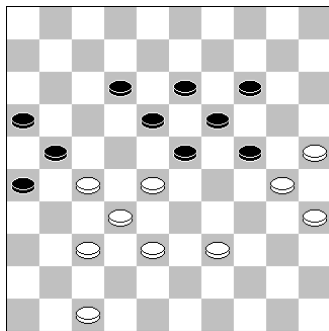

Nelle posizioni classiche lo scopo principale è quello di bloccare l'avversario.

In questa partita, giocata tra Baljakin e Ba al Campionato del Mondo rapido del 1999, il bianco ha bloccato l'avversario: **1.28 - 22!**

Se il nero possiede la formazione **16/21/26** il bianco può giocare spesso questa mossa in quanto gli fa guadagnare spazio e priva il nero di alcune mosse. Dopo **28 - 22** la pedina in 12 non si può più

muovere. Questo viene chiamato attacco Ghestem, dal nome di un campione del mondo francese che inventò questo tipo di gioco.

Se il nero risponde con **1... 23 - 29** viene bloccato in maniera semplice: **2.39 - 33 18 - 23 3.33 - 28 12 - 18 4.47 - 41** e il nero non ha più mosse valide. **1... 24 - 29 2.47 - 41! 29 - 34**. La mossa **2... 14 - 20 3.25 x 14 19 x 10** verrebbe punita con il seguente tiro del tallone: **4.38 - 33 29 x 38 5.32 x 43 21 x 32 6.37 x 17 +. 3.30 - 24! 19 x 30 4.35 x 24 34 x 43 5.38 x 49**. Anche in questo caso il nero non ha più mosse valide a disposizione: **5... 13 - 19 4.22 x 13 19 x 8 5.24 - 19 B+**.

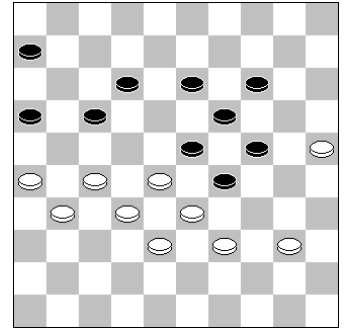

Il bianco guadagna un pezzo ma perde la partita: **1.40 - 35? 29 - 34! 2.39 x 30 12 - 18**. Il bianco non ha più nessuna speranza.

ESERCIZI

(24.1)

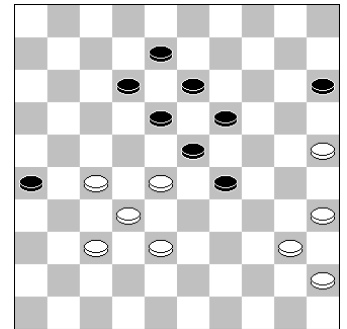

(24.2)

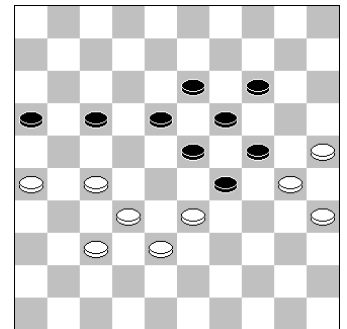

(24.3)

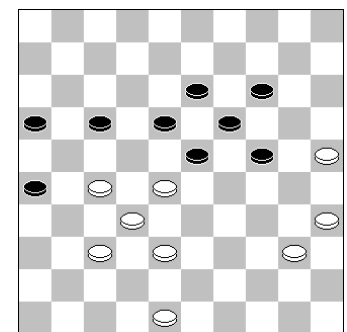

(24.4)

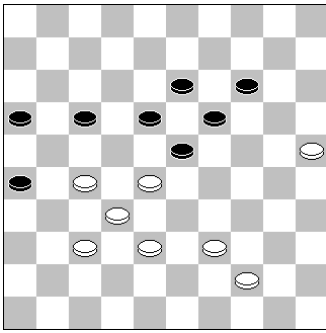

(24.5)

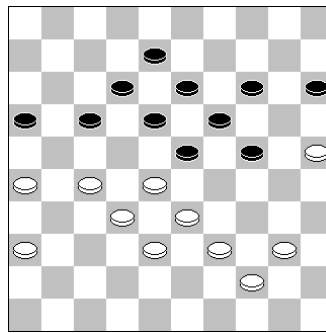

(24.6)

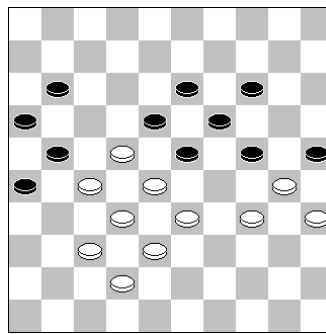

(24.7)

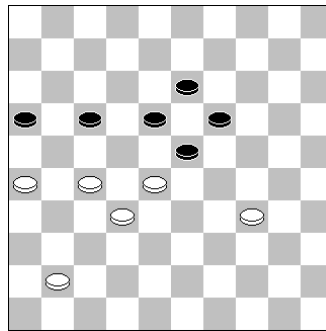

(24.8)

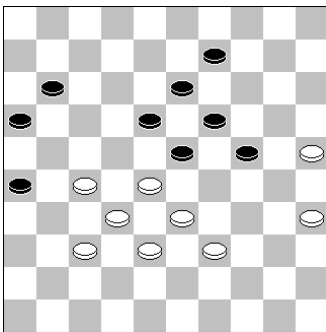
**Soluzioni****24.1** 25 – 20! 15 x 24 28 – 22 +**24.2** 26 – 21! 17 x 26 33 – 28

24.3 1.48 – 42! (Dopo 1.48 – 43? il nero gioca il sacrificio di Dus-saut: 16 – 21 2.27 x 16 18 – 22 3.38 – 33 22 – 27 =) 24 – 29 (1... 17 – 21 2.38 – 33 23 – 29 3.42 – 38 18 – 23 4.27 – 22 +) 2.40 – 34 29 x 40 3.35 x 44 17 – 21 4.38 – 33. Il nero può ancora giocare 18 – 22 5.27 x 20 21 – 27 6.32 x 21 23 x 41 7.42 – 37! 41 x 32 8.20 – 15 16 x 27 9.15 – 10 ma con la dama in 5 si vince il finale.

24.4 1.38 – 33 17 – 21 Ora il bianco deve evitare il tiro 18 – 22 27 x 20 21 – 27: 2.25 – 20 14 x 25 3.39 – 34 B+.

24.5 36 – 31! 23 – 29 40 – 35 (18 – 23 35 – 30) +

24.6 33 – 29 24 x 33 38 x 29 14 – 20 42 – 38 20 – 24 29 x 20 25 x 14 30 – 25! (38 – 33? 26 – 31! 37 x 6 16 – 21 etc. =) +

24.7 26 – 21 17 x 26 41 – 37

24.8 25 – 20 24 x 15 35 – 30 23 – 29 33 x 24 9 – 14 38 – 33 14 – 20 33 – 29 20 – 25 39 – 34 +

**CAPITOLO 25
BLOCCO TATTICO**

Una bella tecnica per vincere la partita consiste nell'ottenere una posizione in cui tutte le possibili mosse dell'avversario vengono punite.

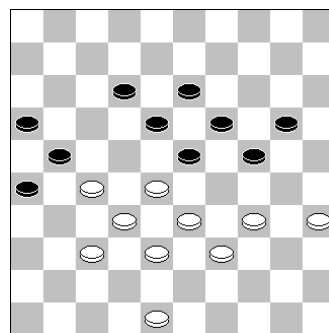

1.34 – 30! 20 – 25 2.39 – 34 12 – 17 3.48 – 42! Il nero in questo caso ha subito un "blocco tattico" in quanto la mossa 17 – 22 viene seguita da un Coup Philippe. Il nero non ha quindi alcuna mossa valida.

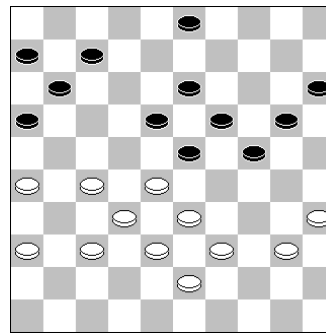
Mensonidus - Baba Sy

Il famoso giocatore senegalese ha eseguito una mossa molto intelligente, basata su una serie di tiri: **1... 3 – 9!** Ora analizziamo le possibili mosse del bianco:

1) 2.39 – 34 24 – 29! 3.33 x 24 19 x 48 4.28 x 8 48 x 22 e il nero vince, per esempio con 5.8 – 3 22 – 31! 6.3 x 25 15 – 20! 7.25 x 22 31 x 45 N+.

2) 2.40 – 34 24 – 29! 3.33 x 24 20 x 40 4.35 x 44 18 – 22 5.27 x 29 16 – 21 6.26 x 17 11 x 31 7.36 x 27 19 – 23 8.29 x 18 13 x 31 (Coup Raichenbach) N+.

3) 2.26 – 21 24 – 30! 3.35 x 24 20 x 29 (oppure 19 x 30 28 x 8 7 – 12 8 x 17 11 x 42 38 x 47 16 x 49 N+) 4.33 x 24 19 x 30 5.28 x 17 11 x 35 (Coup Royal) N+.

4) 2.37 – 31 24 – 30 3.35 x 24 20 x 29 4.28 x 8 9 – 13 8 x 19 18 – 22 27 x 18 30 – 34 39 x 30 (oppure 40 x 29) 16 – 21 26 x 17 11 x 44 N+.

La miglior mossa per il bianco è 2.28 – 22 dopo la quale il nero prova ad ottenere vantaggio grazie alla debole posizione della pedina 22: 2.28 – 22 7 – 12 3.37 – 31 9 – 14 4.33 – 28 20 – 25 5.40 – 34 23 – 29! 6.34 x 23 18 x 29 7.39 – 34 29 x 40 8.35 x 44 12 – 17! 9.43 – 39 (dopo 9.38 – 33 24 – 29! 10.33 x 24 19 x 30 11.43 – 39 30 – 34 12.39 x 30 25 x 34 il bianco è bloccato) 17 – 21 12.26 x 17 13 – 18 13.22 x 13 11 x 42 14.13 – 8 42 – 48 e il nero vince la partita.

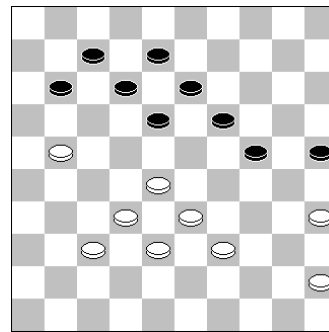

Il bianco possiede un triangolo centrale di pedine ma è più importante osservare come il nero controlli le ali. Grazie ad alcune combinazioni, il nero riuscirà a bloccare il suo avversario, che ora

deve muovere. In questa partita il bianco ha giocato 37 – 31 permettendo al suo avversario di forzare la vittoria. **1.37 – 31 11 – 16!** Il cambio con 2.31 – 26 16 x 27 3.32 x 21 consente al nero di eseguire il tiro con 19 – 23! 4.28 x 30 25 x 32 N+. **2.31 – 27 18 – 22! 3.27 x 9 16 x 27 4.32 x 21 8 – 13 5.9 x 18 12 x 34.** L'unica mossa valida per il bianco pertanto è 1.21 – 16. Non è possibile invece giocare 1.45 – 40 o 1.32 – 27 altrimenti il nero gioca 19 – 23! etc. N+. La mossa 1.39 – 34 18 – 23, infine, è seguita dalla grossa minaccia 24 – 29 +. **1.21 – 16 18 – 23!** La mossa 2.28 – 22 è punita con 12 – 18! 3.45 – 40 (3.32 – 27 23 – 28 N+) 18 x 27 4.32 x 21 23 – 28 5.33 x 22 13 – 18 5.22 x 2 19 – 23 6.2 x 20 25 x 41 N+. **2.45 – 40 12 – 18.** Il bianco non può ancora rompere lo schema classico con 28 – 22 x 21 altrimenti il nero risponderebbe con lo stesso tiro di prima. **3.40 – 34 8 – 12 4.37 – 31 11 – 17 5.31 – 27 17 – 21 6.28 – 22 21 – 26.** Il nero ha eseguito un blocco tattico: l'unica mossa possibile del bianco 7.33 – 28 è seguita da 26 – 31 27 x 36 18 x 27 32 x 21 23 x 43 39 x 48 24 – 30 35 x 24 19 x 39 N+.

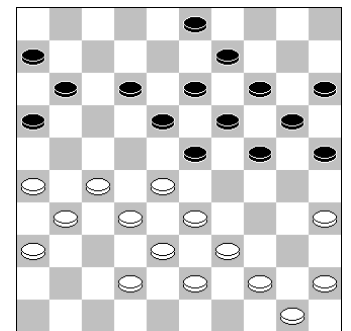

1... 24 – 29? 2.33 x 24 20 x 29. Il nero è andato nella cosiddetta casella "cimitero" (29). Con il prossimo cambio il bianco prenderà il controllo della situazione. **3.35 – 30! 25 x 34 4.39 x 30.** Il nero è impossibilitato a muovere nella sua ala sinistra. Dopo la mossa 14 – 20 o 15 – 20 il bianco gioca 30 – 24 +. Il nero deve per forza giocare la pedina di difesa più forte. **4... 3 – 8 5.44 – 40 11 – 17.** Il nero non può giocare 14 – 20 perché ne deriverebbe la combinazione 6.30 – 24! 19 x 30 7.28 x 19 13 x 24 8.27 – 21 16 x 27 9.31 x 4 +. Il successivo cambio indebolisce anche l'ala destra del nero. **6.27 – 21! 16 x 27 7.31 x 11 06 x 17 8.36 – 31!** Il nero ha terminato le mosse a sua disposizione. In questo caso la mossa 14 – 20 è seguita da 9.30 – 24 19 x 30 10.28 x 19 13 x 24 11.26 – 21! 17 x 39 12.40 – 34 29 x 40 13.45 x 3

(24 - 29 14.3 - 25) +. Il nero non ha alcuna mossa valida in quanto qualsiasi azione facesse non riuscirebbe a risolvere nulla. **8... 17 - 21 9.26 x 17 12 x 21 10.31 - 26! 18 - 22 11.28 x 17! 21 x 12 12.26 - 21.** Ora il bianco minaccia di fare uno sfondamento a dama con 21 - 17 12 x 21 32 - 28 23 x 32 38 x 16. **12... 12 - 18 13.21 - 16 18 - 22 14.32 - 28 22 x 33 15.40 - 34 29 x 40 16.38 x 18 13 x 22 17.45 x 34.** Il bianco va a dama con la pedina 16 e vince la partita.

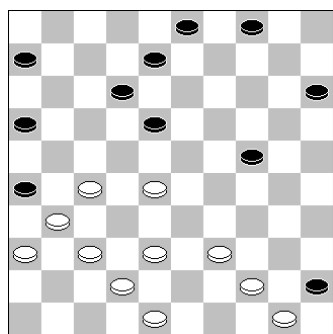

L'ultima mossa del nero 10 - 15 è stata una perdita di tempo, in quanto si è dimenticato di chiudere il buco in 13. In questo modo il bianco può bloccare il suo avversario in un modo molto bello: **1.37 - 32! 26 x 37 2.42 x 31 8 - 13 3.48 - 43!** Il bianco usa la pedina in 45 per minacciare di giocare 44 - 40. La minaccia non può essere bloccata con 3 - 8 a causa della possibile mossa 44 - 40 e successivamente 27 - 21 +. **3... 24 - 30 4.39 - 33!** Ora minaccia di giocare sia 28 - 23 che 44 - 40. **4... 30 - 35 5.33 - 29! 3 - 8. 5... 15 - 20 6.44 - 40!** etc. + **6.29 - 24!** Il bianco aspetta. Non esegue subito il tiro a dama con 44 - 40? 45 x 23 28 x 19 13 x 24 27 - 21 16 x 27 31 x 2 perché la dama verrebbe catturata con 15 - 20 2 x 30 35 x 24 =. Dopo la mossa 29 - 24 il nero ha subito un blocco tattico, in quanto non ha alcuna mossa valida per difendersi dalla minaccia 24 - 19.

Tsijzjow - Keisels

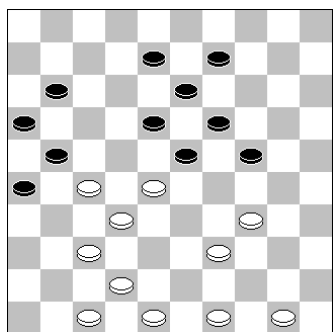

Tsijzjow con un paio di tiri è riuscito a bloccare il suo avversario. Dai un'occhiata alle ottime pedine

di base che possiede il bianco. **1.39 - 33!** Il nero non può giocare 1... 24 - 29 2.33 x 24 19 x 39 3.28 x 19 13 x 24 altrimenti 4.37 - 31! 26 x 28 5.49 - 44 21 x 32 6.44 x 4 +. La mossa 1... 11 - 17 è seguita da 2.34 - 30 24 x 35 3.33 - 29 23 x 34 4.28 - 22 17 x 28 5.32 x 23 21 x 41 6.47 x 36 B+1. **1... 9 - 14 2.42 - 38!** Alla mossa del nero 11 - 17 il bianco esegue un Coup Raphael: 3.34 - 29! 23 x 34 4.28 - 23 19 x 39 5.37 - 31 26 x 28 6.50 - 44 21 x 43 7.50 x 11 16 x 7 8.48 x 10 +. Ma anche dopo la mossa 8 - 12 il bianco esegue un Coup Raphael. **2... 14 - 20 3.28 - 22!!** L'attacco Ghestem consentirà di attuare il blocco tattico. Dopo le mosse 14 - 20 4.33 - 28 il nero resterà presto privo di buone mosse.

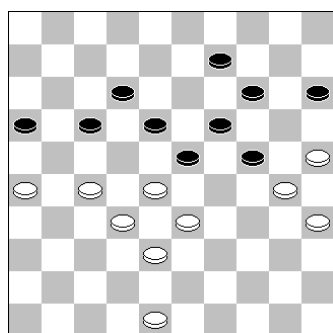

Tocca muovere al nero. Questi può scegliere di muovere 9 - 13 oppure 23 - 29. Per capire qual è la mossa migliore il nero deve individuare il seguente blocco tattico: **1... 9 - 13? 2.48 - 43!** La mossa naturale del nero 23 - 29 è seguita dalla combinazione 3.28 - 23! 19 x 48 4.30 x 8 12 x 3 5.27 - 21 16 x 27 6.32 x 34 48 x 30 7.35 x 24 B+. Invece con 2... 15 - 20 3.27 - 21! 16 x 27 4.32 x 21 23 x 32 5.38 x 27 il bianco esegue una legatura trifoglio. La miglior difesa per il nero è 2... 16 - 21 23 - 29, anche se questa posizione è praticamente perdente. Per prevenire questi problemi il nero dovrebbe giocare 1... 23 - 29! 2.48 - 42 (2.48 - 43 15 - 20!) 18 - 23.

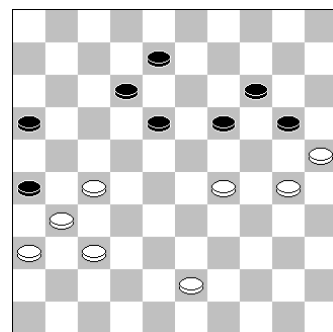

1.43 - 39! 8 - 13. Alla mossa 1... 19 - 23 segue un coup Ricou con 2.29 - 24! 20 x 29 3.27 - 21 26 x 17 4.39 - 33 29 x 38 5.37 - 32 38 x 27 6.31 x 2 .

2.39 - 34! Il nero risulta così completamente bloccato.

Esercizi

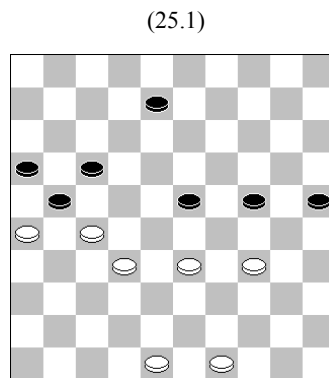

(25.1)

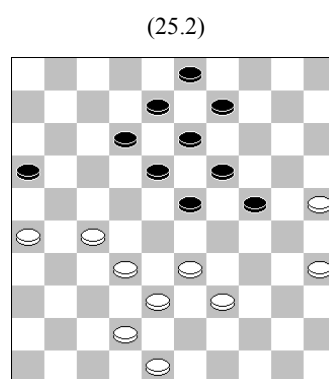

(25.2)

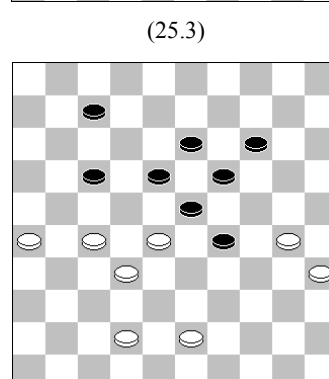

(25.3)

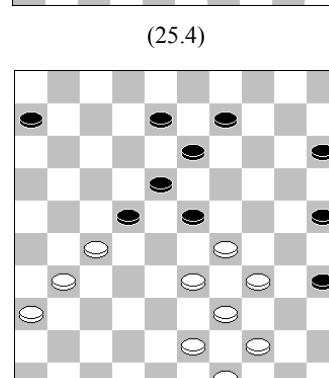

(25.4)

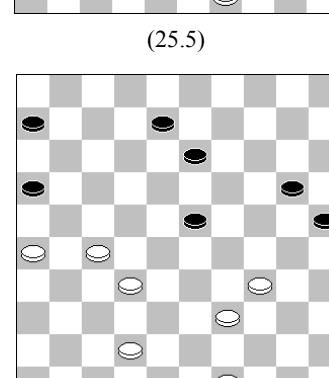

(25.5)

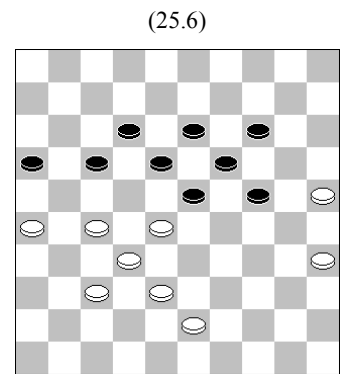

(25.6)

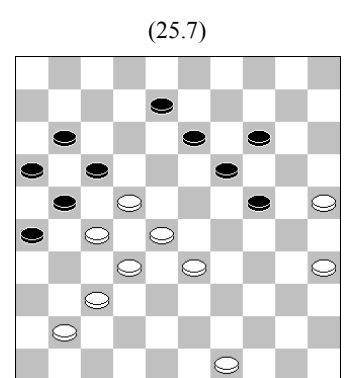

(25.7)

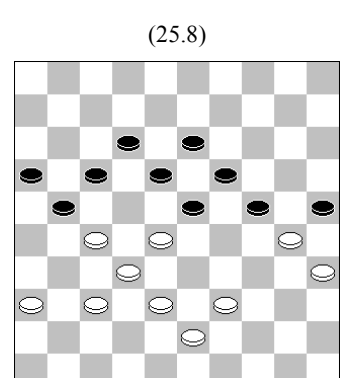

(25.8)

Soluzioni

25.1 48 - 43 24 - 30 (su 8 - 12 o 8 - 13 segue 33 - 29 24 x 33 34 - 30 25 x 34 43 - 39 33 x 44 49 x 7/9) 43 - 39 30 - 35 (8 - 13 33 - 28 13 - 19 27 - 22 B+) 49 - 44 8 - 13 44 - 40 35 x 44 39 x 50 13 - 19 33 - 28 +

25.2 48 - 43! 23 - 29 (su 9 - 14 27 - 22 Coup Philippe, dopo 12 - 17 35 - 30 24 x 35 33 - 29 23 x 34 39 x 30 35 x 24 27 - 21 16 x 27 32 x 14 9 x 20 25 x 14 +) 27 - 21 16 x 27 32 x 21 9 - 14 33 - 28 3 - 9 21 - 16! 12 - 17 28 - 23! 19 x 28 38 - 32 28 x 48 39 - 34 48 x 30 25 x 3 +

25.3 27 - 21 7 - 12 (7 - 11 21 x 12 18 x 7 32 - 27 +) 21 - 16 18 - 22 43 - 38 22 x 33 30 - 24 19 x 30 35 x 24 29 x 20 38 x 7 +

25.4 29 - 24! 8 - 12 (9 - 14 24 - 20 15 x 24 34 - 29 oppure 33 - 29 +. Dopo 23 - 28 24 - 19 13 x 24 31 - 26 22 x 31 33 x 4 +) 24 - 20! 25 x 14 34 - 30 35 x 24 33 - 29 23 x 34 39 x 28 +

25.5 42 - 38! 20 - 24 38 - 33 13 - 19 (24 - 30 49 - 44 30 - 35 33 - 29! 13 - 18* 29 - 24 +) 49 - 44 8 - 13 44 - 40!! 24 - 30 40 - 35 19 - 24 33 - 28 13 - 19 28 - 22 +

25.6 38 - 33 23 - 29 35 - 30 29 x 49 25 - 20 14 x 34 28 - 22 17 x 28 32 x 14 49 x 21 26 x 39 +

25.7 41 - 36 8 - 12 37 - 31 26 x 37 32 x 41 21 x 23 25 - 20 17 x 39 20 x 20

25.8 39 - 34 24 - 29 (21 - 26 38 - 33 17 - 21 28 - 22 +) 36 - 31 29 x 40 35 x 44 25 x 34 31 - 26 +

CAPITOLO 26 SFRUTTARE UN PUNTO DEBOLE

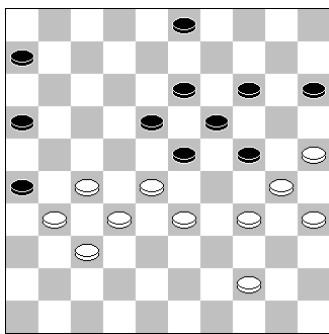

Questa è una posizione classica in cui tocca muovere al bianco. Il bianco ha un punto debole in casella 38. Qui, infatti, non è presente alcuna pedina e nessuna pedina è più in grado di raggiungere questa casella. Nemmeno le pedine 31 e 44 sono posizionate molto bene, in quanto non fanno parte di nessuna formazione. Inoltre, il bianco ha poche mosse rimaste a sua disposizione. L'unica mossa valida che può giocare è: **1.34 - 29 23 x 34 2.30 x 39**. Il nero può sfruttare la debolezza in casella 38 attuando un piano molto intelligente: prima portando una pedina in casella 12 e poi minacciando di eseguire un tiro. **2... 3 - 8 3.44 - 40 8 - 12**. La minaccia del nero è 16 - 21 27 x 16 14 - 20 25 x 23 18 x 36. Il bianco non ha alcuna difesa valida e la mossa 28 - 22 viene punita con 16 - 21 27 x 16 18 x 29 N+2.

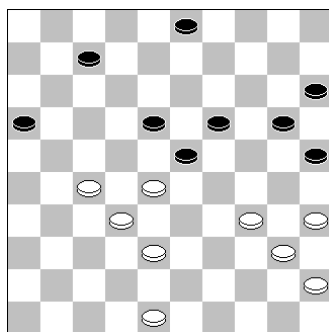

Anche in questo diagramma manca una pedina in casella 13. Tuttavia, il bianco non ha avuto abbastanza pazienza per sfruttare questa debolezza. Infatti ha giocato così: 1.28 - 22? 19 - 24 2.22 x 13 23 - 29 3.34 x 23 24 - 30 4.35 x 24 20 x 9 =. Il bianco avrebbe potuto semplicemente giocare: **1.48 - 42!** A questo punto non sono rimaste molte mosse a disposizione del nero. Alla mossa 1... 20 - 24 il bianco risponde con 28 - 22! e dopo le varie prese (per esempio 7 - 11 22 x 13 19 x 8) il bianco guadagna un pezzo con 34 - 30 25 x 34 40 x 18. Se il nero gioca 3 - 8 (o 3 - 9) il bianco può forzare un coup Philippe: 1... 3 - 8 2.28 - 22! 8 - 13 3.27 - 21! 16 x 27 (dopo 18 x 27 segue immediatamente 34 - 30 etc.) 4.32 x 21 18 x 16 5.34 - 30 25 x 34 6.40 x 7 B+. **1... 7 - 11 2.42 - 37!** A questo punto il nero è rimasto privo di mosse disponibili. La mossa 2... 11 - 17 viene punita con un tiro di Harlem: 3.28 - 22 17 x 28 4.34 - 30 25 x 34 5.40 x 29 23 x 34 6.32 x 25 +, mentre le mosse 20 - 24, 3 - 8 e 3 - 9 sono seguite dalla stesse mosse che abbiamo visto prima. Quindi la posizione del nero è perdente.

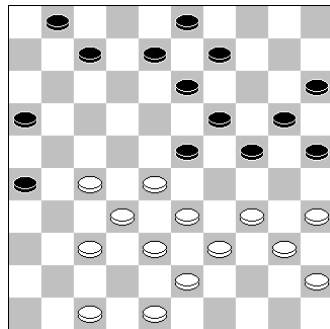

Questa è una posizione classica con una pedina nera in 25, che fa ottenere al bianco diversi vantaggi. Le pedine del bianco lavorano bene assieme e la sua strategia consiste nell'arreare danno alla posizione dell'avversario. **1.27 - 22 8 - 12**. Dopo 1... 16 - 21 2.34 - 30 25 x 34 3.40 x 18 8 - 12 il bianco esegue una combinazione con 4.28 - 23! 19 x 17 5.37 - 31 26 x 28 6.33 x 2 13 x 22 7.2x 30 B+. Il nero non può andare nella cosiddetta "casella cimitero" (casella 29): 1... 24 - 29 2.33 x 24 20 x 29 in quanto in bianco risponderebbe con un piccolo tiro del tallone: 3.37 - 31 26 x 37 4.32 x 41 23 x 32 5.34 x 14 9 x 20 6.38 x 27 B+1. Il nero può effettuare un cambio in casella 30: 1... 24 - 30 2.35 x 24 20 x 29 3.33x24 19 x 30 4.28 x 19 13 x 24 ma dopo la mossa 5.32 - 27 il bianco può costruire una posizione centrale

molto forte. Tuttavia questa è la miglior variante che il nero possa giocare. **2.22 - 18! 13 x 22 3.28 x 8 3 x 12**. Guarda cosa succede alla posizione del nero! La sua difesa viene fortemente indebolita, le sue pedine sono disunite e non riescono più a lavorare bene insieme. **4.47 - 42**. Il bianco può anche giocare 4.32 - 27 9 - 14 5.34 - 30 25 x 34 6.40 x 18 12 x 23 frantumando definitivamente la posizione del nero. **4... 16 - 21?** Dopo questa mossa il bianco riesce a sfruttare facilmente la posizione disunita del nero. Ora vediamo le altre mosse. Non è possibile unire i due gruppi di pedine del nero con 4... 12 - 18? in quanto il bianco eseguirebbe un tiro con 37 - 31. Quindi l'unica possibile difesa del nero è giocare 4... 9 - 14 5.32 - 27 con una posizione molto difficile. Dopo 5... 23 - 28 6.33 x 22 24 - 29 7.34 x 23 19 x 17 8.37 - 32 la posizione del nero si frantuma ulteriormente. **5. 34 - 30! 25 x 34 6.40 x 18 12 x 23 7.39 - 34**. Il nero non ha alcuna possibilità di evitare 33 - 29 24 x 33 38 x 18 B+1. Il bianco vince la partita. Questo esempio ti fa capire come sia importante che le tue pedine siano costituite in formazioni, in modo che lavorino bene insieme.

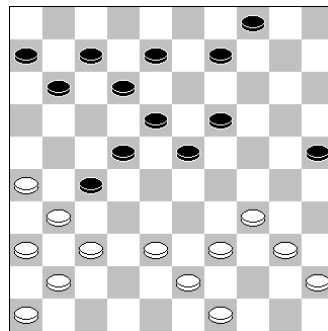

Il nero gioca una mossa che indebolisce la sua posizione: **1... 8 - 13?** Adesso il bianco può guadagnare vantaggio sfruttando il buco lasciato dal nero in casella 8. **2.40 - 35!** Il bianco minaccia di giocare 34 - 29 23 x 34 39 x 30 25 x 34 43 - 39 34 x 32 37 x 8 13 x 2 31 x 24. Se il nero gioca 2... 11 - 17 con le stesse mosse il bianco riesce ad andare a dama in casella 2. L'unica mossa possibile per evitare questa combinazione è 12 - 17 dopo la quale il bianco può attaccare e ottenere l'avamposto del nero con 3.37 - 32!

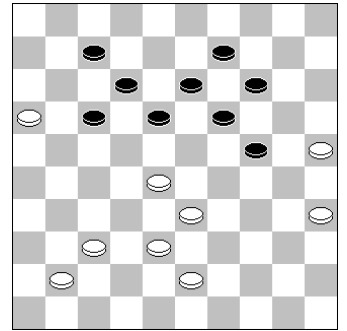

In questa posizione il bianco ha un punto debole: la casella 28 non è supportata da una forte formazione centrale e soprattutto la mancanza di controllo sulla casella 42 rende la sua posizione molto vulnerabile. Il bianco gioca 1.43 - 39 in modo da poter poi eseguire un sacrificio dopo la mossa 18 - 22. Per questo motivo il nero non ha giocato 18 - 22 commettendo così un grosso errore! Non è riuscito a vedere che poteva usare la pedina in 16 per eseguire un tiro! **1.43 - 39 18 - 22! 2.28 - 23 19 x 28 3.37 - 31**. Il bianco sembra aver giocato bene in quanto minaccia di muovere 21 - 27. Invece non è così: **3... 24 - 29!! 4.33 x 24 19 x 30 5.35 x 24 28 - 33! 6.38 x 29 17 - 21 7.16 x 18 12 x 43**. Il nero esegue una sfondamento a dama e vince la partita.

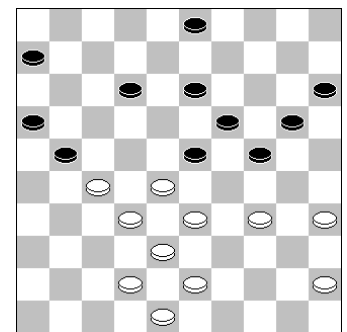

Il bianco si sta preparando per sfruttare la debolezza alla sinistra del nero. **1.34 - 30!** Il nero ha molti buchi nella sua posizione. Inoltre non può giocare 20 - 25? In quanto il bianco risponderebbe con 2.28 - 22 25 x 34 3.33 - 29 24 x 33 4.38 x 7 B+. Dopo 1... 24 - 29 2.33 x 24 20 x 29 il bianco guadagna l'avamposto con 3.43 - 39 & 4.39 - 33. **1... 3 - 9 2.27 - 22!** L'avamposto del bianco in 22 (detto anche casella cimitero) non può essere attaccato (12 - 18 30 - 25 +). 2... 24 - 29 3.33 x 24 20 x 29 è seguito da 4.22 - 18 13 x 33 5.30 - 24 etc. + Eseguendo un cambio con 2... 12 - 17 3.22 x 13 6x 17 (o 16 x 7) il bianco ottiene l'opportunità forzata di giocare 4.30 - 25! 9 - 14 5.33 - 29 24 x 22 6.32 - 28 oppure 7.38 x 9 13 x 4 8.25 x 23 B+1.

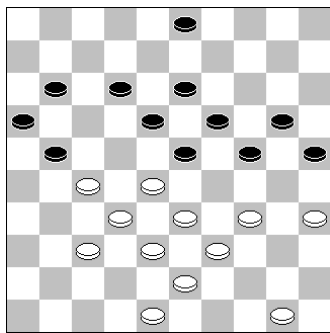

La pedina pendente in casella 20 sembra essere solo temporanea in quanto il cambio 34 – 30 x 30 viene seguito da 20 – 25. Tuttavia, questa è solo un'apparenza. Sfruttando i buchi lasciati dal nero nell'ala opposta il bianco può ottenere un vantaggio giocando: **1.34 – 30! 25 x 34 2.39 x 30 3 - 9**. La mossa del nero 2... 20 – 25 fa guadagnare al bianco una mossa d'attesa che sfrutta per eseguire uno sfondamento a dama: 3.48 – 42 25 x 34 4.33 – 29 24 x 31 5.37 x 6. **3.27 – 22! 18 x 27 4.33 – 29 24 x 31 5.30 – 25 27 x 49 6.25 x 3 23 x 32 7.3 x 14**. E la dama del nero viene catturata alla mossa successiva!

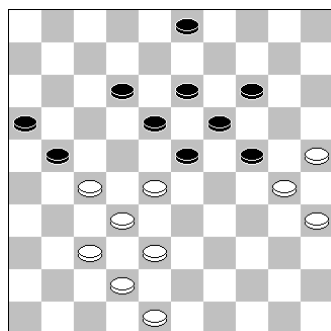

La posizione del bianco è divisa in due. Il nero ne approfitta per isolare la formazione di pedine 25/30/35. **1... 24 – 29!** Dopo aver giocato 2.37 – 31 21 – 26 il bianco non ha il tempo per eseguire un cambio, quindi è costretto a giocare 3.42 – 37 12 – 17 4.48 – 43 3 – 8! Il bianco viene così bloccato (la mossa 43 – 39 è seguita da 16 -21 27 x 16 17 – 21 16 x 27 29 – 33 38 x 29 23 x 43 N+). **2.48 – 43 21 – 26 3.28 – 22 29 – 33**. Anche giocando 3 – 8 4.43 – 39 29 – 33 5.39 x 28 16 – 21 il nero vincerebbe comunque. **4.38 x 29 23 x 34 5.30 x 39 16 – 21 6.27 x 16 18 x 47**

Esercizi

In tutti i diagrammi il bianco forza la vittoria.

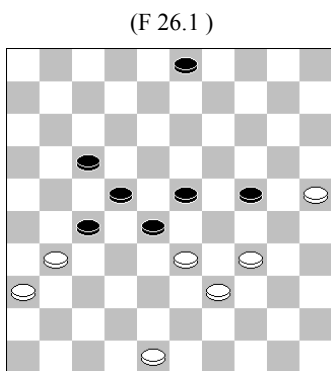

(F 26.1)

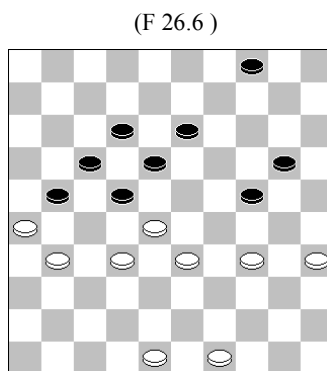

(F 26.6)

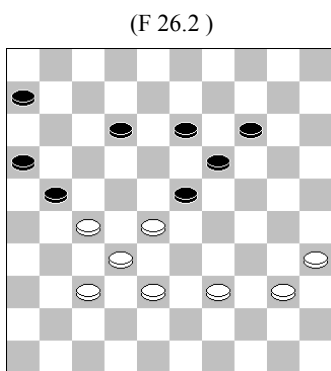

(F 26.2)

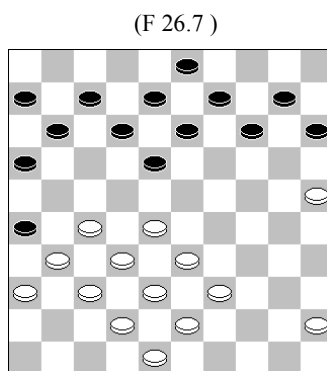

(F 26.7)

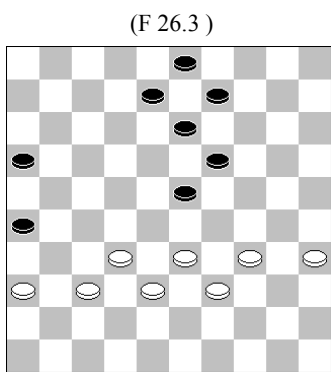

(F 26.3)

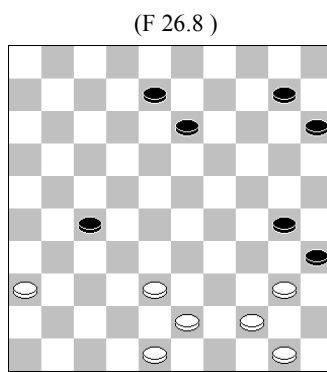

(F 26.8)

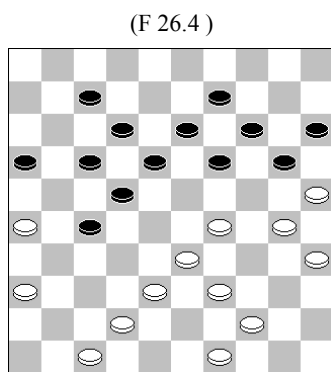

(F 26.4)

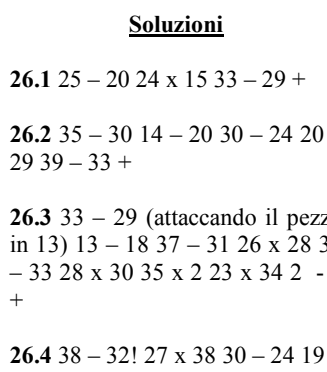

(F 26.5)

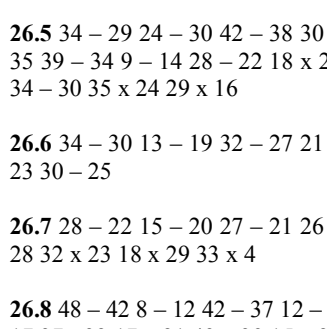
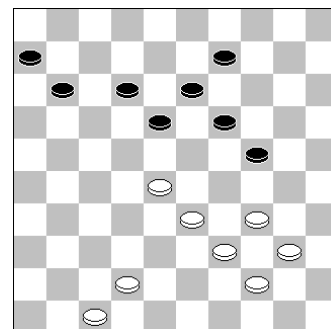

31 49 – 35 50 – 44 35 x 49 31 – 27 +

**CAPITOLO 27
LEGATURE**

Una legatura consiste in un gruppo di pedine che non è possibile muovere. Esse sono molto importanti nelle strategie della dama. Esistono diversi tipi di legature e noi proveremo ad analizzarle insieme in questo capitolo.

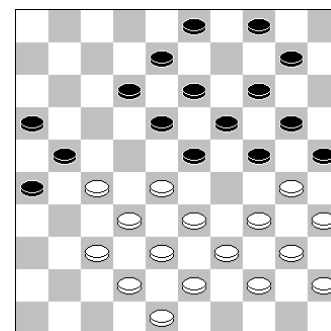

Legatura dell'ala corta: le pedine bianche sono legate sull'ala destra. Non è possibile giocare la mossa 34 – 29, in quanto il bianco perderebbe due pedine. In questo caso la legatura è completamente destabilizzante: il bianco non ha spazio per muoversi verso il centro e neanche verso l'ala sinistra.

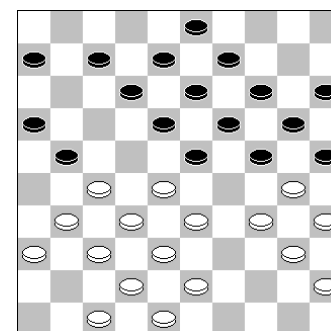

1.34 – 29! Il bianco si sgancia dalla legatura! Il nero è costretto a mangiare con 23 x 34 30 x 39 perché con la presa 25 x 34 il bianco esegue un coup Ricochet. **1... 25 x 34? 2.27 – 22 18 x 27 3.29 x 18 12 x 23 4.40 x 18 13 x 22 5.28 x 26**

Continua nel prossimo numero

Soluzioni

- 26.1 25 – 20 24 x 15 33 – 29 +
- 26.2 35 – 30 14 – 20 30 – 24 20 x 29 39 – 33 +
- 26.3 33 – 29 (attaccando il pezzo in 13) 13 – 18 37 – 31 26 x 28 39 – 33 28 x 30 35 x 2 23 x 34 2 - 7 +
- 26.4 38 – 32! 27 x 38 30 – 24 19 x 30 35 x 24 e alla prossima mossa il bianco gioca 24 – 19 etc. +
- 26.5 34 – 29 24 – 30 42 – 38 30 – 35 39 – 34 9 – 14 28 – 22 18 x 27 34 – 30 35 x 24 29 x 16
- 26.6 34 – 30 13 – 19 32 – 27 21 x 23 30 – 25
- 26.7 28 – 22 15 – 20 27 – 21 26 x 28 32 x 23 18 x 29 33 x 4
- 26.8 48 – 42 8 – 12 42 – 37 12 – 17 37 – 32 17 – 21 43 – 39 15 – 20 38 – 33 27 x 29 39 – 34 30 x 39 44 x 4 35 x 44 4 x 16 44 – 49 36 –

5 per mille alla FID

Dichiarazione dei redditi 2015: anche quest'anno puoi destinare il 5 per mille alla FID!

Grazie ai proventi del 5 per mille degli scorsi anni (mediamente 4-5.000 €/anno, ma potrebbero essere molto di più con l'aiuto di tutti!) è stato possibile continuare a rimborsare le spese sostenute per l'iscrizione obbligatoria al Registro Nazionale delle Società Sportive, dare supporto alle attività dei Circoli Damistici e introdurre il Progetto Forma-Giovani, il progetto per la promozione damistica nelle Regioni, le "divise arbitrali", oltre a dare, con continuità alle attività sportive.

Anche per quest'anno è stata riproposta la possibilità per i contribuenti di destinare una quota pari al 5 per mille dell'imposta sul reddito delle persone fisiche a finalità di interesse sociale. Fra i soggetti ammessi, anche le federazioni sportive dilettantistiche e tra queste, la nostra Federazione, come pubblicato sul sito dell'Agenzia delle Entrate. E' una grande occasione di autofinanziamento e non comporta pagamenti aggiuntivi ed è totalmente anonima. Tuttavia, chi lo desidera, può inviare per conoscenza alla FID, una copia della propria destinazione del 5 per mille. **LA SCELTA DI DESTINAZIONE DELL'OTTO PER MILLE DELL'IRPEF E DEL CINQUE PER MILLE DELL'IRPEF NON SONO IN ALCUN MODO ALTERNATIVE FRA LORO PERTANTO POSSONO ESSERE ESPRESSE ENTRAMBE LE SCELTE.**

I lavoratori dipendenti che, hanno il modello CU2016 e **NON SONO TENUTI ALLA PRESENTAZIONE DELLA DICHIARAZIONE DEI REDDITI**, possono presentare, gratuitamente il modello "CU2016 - Scheda per la scelta della destinazione dell'8 per mille dell'IRPEF, del 5 per mille e del 2 per mille dell'IRPEF", ad un qualsiasi sportello bancario o postale in busta chiusa recante l'indicazione "SCELTA PER LA DESTINAZIONE DELL'OTTO, DEL CINQUE PER MILLE E DEL DUE PER MILLE DELL'IRPEF", nonché il codice fiscale, il cognome e nome del contribuente e compilando il CU2016 nella parte riservata alla scelta della destinazione del cinque per mille inserendo il codice fiscale della Federazione Italiana Dama

80022440210

e firmando il modulo.

CERTIFICAZIONE UNICA 2015 PERIODO D'IMPOSTA 2015

Scheda per la scelta della destinazione dell'8 per mille, del 5 per mille e del 2 per mille dell'IRPEF
(Da utilizzare esclusivamente nei casi di esonero dalla presentazione della dichiarazione (per le modalità di presentazione vedere il paragrafo 3.4))

SOSTITUTO D'IMPOSTA

CODICE FISCALE (Contribuente)

CONTRIBUENTE

CODICE FISCALE (Contribuente)

DATI ANAGRAFICI

COGNOME (per le donne indicare il cognome da nubile) NOME SESSO (M o F)

DATA DI NASCITA (GG/MM/AA) COMUNE (O STATO ESTERO DI NASCITA) PROVINCIA (sigla)

LE SCELTE PER LA DESTINAZIONE DELL'OTTO PER MILLE, DEL CINQUE PER MILLE E DEL DUE PER MILLE DELL'IRPEF NON SONO IN ALCUN MODO ALTERNATIVE FRA LORO. PERTANTO POSSONO ESSERE ESPRESSE TUTTE E QUATTRO LE SCELTE.

SCELTA PER LA DESTINAZIONE DEL CINQUE PER MILLE DELL'IRPEF (in caso di scelta FIRMARE in UNO degli spazi sottostanti)

SOSTEGNO DEL VOLONTARIATO E DELLE ALTRE ORGANIZZAZIONI NON LUCRATIVE DI UTILITÀ SOCIALE, DELLE ASSOCIAZIONI DI PROMOZIONE SOCIALE E DELLE ASSOCIAZIONI E FONDAZIONI RICONOSCIUTE CHE OPERANO NEI SETTORI DI CUI ALL'ART. 10, C. 1, LETT AL DEL D.LGS. N. 460 DEL 1997

FIRMA: *Marco Rossi*
Codice fiscale del beneficiario (eventuale): **80022440210**

FINANZIAMENTO DELLA RICERCA SCIENTIFICA E DELLA UNIVERSITÀ

FIRMA: _____
Codice fiscale del beneficiario (eventuale): _____

FINANZIAMENTO DELLA RICERCA SANITARIA

FIRMA: _____
Codice fiscale del beneficiario (eventuale): _____

SOSTEGNO A FAVORE DI ORGANISMI PRIVATI DELLE ATTIVITÀ DI TUTELA, PROMOZIONE E VALORIZZAZIONE DEI BENI CULTURALI E PAESAGGISTICI

FIRMA: _____
Codice fiscale del beneficiario (eventuale): _____

SOSTEGNO ALLE ASSOCIAZIONI SPORTIVE DILETTANTISTICHE RICONOSCIUTE AI FINI SPORTIVI DAL COME A NORMA DI LEGGE CHE SVOLGONO UNA RILEVANTE ATTIVITÀ DI INTERESSE SOCIALE

FIRMA: _____
Codice fiscale del beneficiario (eventuale): _____

AVVERTENZE
Per esprimere la scelta a favore di una delle finalità destinarie della quota del cinque per mille dell'IRPEF, il contribuente deve apporre la propria firma nel riquadro corrispondente. Il contribuente ha inoltre la facoltà di indicare anche il codice fiscale di un soggetto beneficiario. La scelta deve essere fatta esclusivamente per una sola delle finalità beneficiarie.

IN CASO DI UNA O PIU' SCELTE E' NECESSARIO APPORRE LA FIRMA ANCHE NEL RIQUADRO SOTTOSTANTE.

FIRMA: *Marco Rossi*

Il sottoscritto dichiara, sotto la propria responsabilità, che non è tenuto né intende avvalersi della facoltà di presentare la dichiarazione dei redditi (Mod. 730 o UNICO - Persone fisiche).
Per le modalità di invio della scheda, vedere il paragrafo 3.4 "Modalità di invio della scheda".

Se invece siete un lavoratore dipendente e siete tenuti alla presentazione del modello 730/2015, oltre al modello base, dovete compilare con le stesse modalità precedentemente illustrate il modulo aggiuntivo "modello 730-1"



MODELLO 730-1 redditi 2015

Scheda per la scelta della destinazione dell'8 per mille, del 5 per mille e del 2 per mille dell'IRPEF

Da consegnare unitamente alla dichiarazione Mod. 730/2015 al sostituto d'imposta, al C.A.F. o al professionista abilitato, utilizzando l'apposita busta chiusa contrassegnata sui lembi di chiusura.

CONTRIBUENTE

CODICE FISCALE (Contribuente)

DATI ANAGRAFICI

COGNOME (per le donne indicare il cognome da nubile) NOME SESSO (M o F)

DATA DI NASCITA (GG/MM/AA) COMUNE (O STATO ESTERO DI NASCITA) PROVINCIA (sigla)

LE SCELTE PER LA DESTINAZIONE DELL'OTTO PER MILLE, DEL CINQUE PER MILLE E DEL DUE PER MILLE DELL'IRPEF NON SONO IN ALCUN MODO ALTERNATIVE FRA LORO. PERTANTO POSSONO ESSERE ESPRESSE TUTTE E QUATTRO LE SCELTE.

SCELTA PER LA DESTINAZIONE DEL CINQUE PER MILLE DELL'IRPEF (in caso di scelta FIRMARE in UNO degli spazi sottostanti)

SOSTEGNO DEL VOLONTARIATO E DELLE ALTRE ORGANIZZAZIONI NON LUCRATIVE DI UTILITÀ SOCIALE, DELLE ASSOCIAZIONI DI PROMOZIONE SOCIALE E DELLE ASSOCIAZIONI E FONDAZIONI RICONOSCIUTE CHE OPERANO NEI SETTORI DI CUI ALL'ART. 10, C. 1, LETT AL DEL D.LGS. N. 460 DEL 1997

FIRMA: *Marco Rossi*
Codice fiscale del beneficiario (eventuale): **80022440210**

FINANZIAMENTO DELLA RICERCA SCIENTIFICA E DELLA UNIVERSITÀ

FIRMA: _____
Codice fiscale del beneficiario (eventuale): _____

FINANZIAMENTO DELLA RICERCA SANITARIA

FIRMA: _____
Codice fiscale del beneficiario (eventuale): _____

SOSTEGNO A FAVORE DI ORGANISMI PRIVATI DELLE ATTIVITÀ DI TUTELA, PROMOZIONE E VALORIZZAZIONE DEI BENI CULTURALI E PAESAGGISTICI

FIRMA: _____
Codice fiscale del beneficiario (eventuale): _____

SOSTEGNO ALLE ASSOCIAZIONI SPORTIVE DILETTANTISTICHE RICONOSCIUTE AI FINI SPORTIVI DAL COME A NORMA DI LEGGE CHE SVOLGONO UNA RILEVANTE ATTIVITÀ DI INTERESSE SOCIALE

FIRMA: _____
Codice fiscale del beneficiario (eventuale): _____

AVVERTENZE
Per esprimere la scelta a favore di una delle finalità destinarie della quota del cinque per mille dell'IRPEF, il contribuente deve apporre la propria firma nel riquadro corrispondente. Il contribuente ha inoltre la facoltà di indicare anche il codice fiscale di un soggetto beneficiario. La scelta deve essere fatta esclusivamente per una sola delle finalità beneficiarie.

COINVOLGERE AMICI, FAMILIARI, COLLEGHI, NON COSTA NULLA!

SOSTIENI LA FID. DONA E FAI DONARE IL 5X1000 ALLA DAMA!

NB: con le vigenti aliquote, se prendiamo come riferimento una retribuzione lorda annua di € 26.000, l'IRPEF relativa al suddetto importo sarà pari a circa 5.000 €. Il 5x1000 di tale retribuzione ammonterà quindi a circa 25 €.

In base poi al computo totale delle destinazioni ed all'importo disponibile verrà definita la cifra effettiva. Se per ipotesi le risorse destinate fossero il 125% di quelle disponibili (500 mln € contro i 400 mln € quantificati dal Governo a partire dal 2012), ovvero le risorse disponibili pari all' 80% delle destinazioni, l'importo destinato, per esempio 25 € sarà ridimensionato proporzionalmente divenendo 20 €.



Federazione Italiana Dama



DISCIPLINA SPORTIVA ASSOCIATA RICONOSCIUTA DAL CONI